



ประกาศองค์การบริหารส่วนตำบลไผ่บุลย์
เรื่อง รายงานการติดตามและประเมินผลแผนพัฒนาท้องถิ่น
ประจำปีงบประมาณ พ.ศ. ๒๕๖๕

ตามระเบียบกระทรวงมหาดไทย ว่าด้วยการจัดทำแผนพัฒนาขององค์กรปกครองส่วนท้องถิ่น พ.ศ. ๒๕๔๘ แก้ไขเพิ่มเติมถึง (ฉบับที่ ๓) พ.ศ. ๒๕๖๑ ข้อ ๒๙ (๓) กำหนดให้คณะกรรมการประเมินและติดตามผลแผนพัฒนาท้องถิ่น รายงานผลและเสนอความเห็นซึ่งได้จากการติดตามและประเมินผลแผนพัฒนาท้องถิ่นต่อผู้บริหารท้องถิ่น เพื่อให้ผู้บริหารท้องถิ่นเสนอต่อสภาท้องถิ่นและคณะกรรมการพัฒนาท้องถิ่น พร้อมทั้งประกาศผลการติดตามและประเมินผลแผนพัฒนาท้องถิ่นให้ประชาชนในท้องถิ่นทราบ ในที่เปิดเผยภายในสิบห้าวัน นับแต่วันรายงานผลและเสนอความเห็นดังกล่าว และต้องปิดประกาศไว้เป็นระยะเวลาไม่น้อยกว่าสามสิบวันโดยอย่างน้อยปีละหนึ่งครั้งภายในเดือนธันวาคมของทุกปี นั้น

เพื่อให้การติดตามและติดตามประเมินผลโครงการเป็นไปตามระเบียบกระทรวงมหาดไทย ว่าด้วยการจัดทำแผนพัฒนาขององค์กรปกครองส่วนท้องถิ่น พ.ศ. ๒๕๔๘ แก้ไขเพิ่มเติมถึง (ฉบับที่ ๓) พ.ศ. ๒๕๖๑ ข้อ ๒๙ (๓) จึงขอประกาศการติดตามประเมินผลแผนพัฒนาท้องถิ่นขององค์การบริหารส่วนตำบลไผ่บุลย์ ประจำปีงบประมาณ พ.ศ.๒๕๖๕ ให้ประชาชนได้มีส่วนร่วมในการตรวจสอบและกำกับการบริหารจัดการขององค์การบริหารส่วนตำบลไผ่บุลย์ รายละเอียดตามรายงานผลการติดตามและประเมินผลแผนพัฒนาที่แนบมาพร้อมนี้

จึงประกาศให้ทราบโดยทั่วกัน

ประกาศ ณ วันที่ ๘ เดือน ธันวาคม พ.ศ. ๒๕๖๕

(นายโกศล นามมงคล)

นายกองค์การบริหารส่วนตำบลไผ่บุลย์

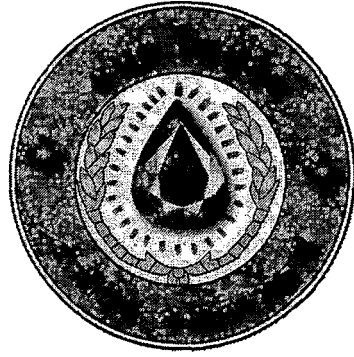

รายงานการติดตามและประเมินผลแผนพัฒนาท้องถิ่น
ประจำปีงบประมาณ พ.ศ. ๒๕๖๕

องค์การบริหารส่วนตำบลไผ่บุลย์
อำเภอน้ำขุ่น จังหวัดอุบลราชธานี



รายงานการติดตามและประเมินผลแผนพัฒนาท้องถิ่น
ประจำปีงบประมาณ พ.ศ. ๒๕๖๕

องค์การบริหารส่วนตำบลไผ่บุลย์
อำเภอน้ำขุ่น จังหวัดอุบลราชธานี



ประกาศองค์การบริหารส่วนตำบลไพบูลย์
เรื่อง รายงานการติดตามและประเมินผลแผนพัฒนาท้องถิ่น
ประจำปีงบประมาณ พ.ศ. ๒๕๖๕

ตามระเบียบกระทรวงมหาดไทย ว่าด้วยการจัดทำแผนพัฒนาขององค์กรปกครองส่วนท้องถิ่น พ.ศ. ๒๕๔๘ แก้ไขเพิ่มเติมถึง (ฉบับที่ ๓) พ.ศ. ๒๕๖๑ ข้อ ๒๙ (๓) กำหนดให้คณะกรรมการประเมินและติดตามผลแผนพัฒนาท้องถิ่น รายงานผลและเสนอความเห็นซึ่งได้จากการติดตามและประเมินผลแผนพัฒนาท้องถิ่นต่อผู้บริหารท้องถิ่น เพื่อให้ผู้บริหารท้องถิ่นเสนอต่อสภาท้องถิ่นและคณะกรรมการพัฒนาท้องถิ่น พร้อมทั้งประกาศผลการติดตามและประเมินแผนพัฒนาท้องถิ่นให้ประชาชนในท้องถิ่นทราบ ในที่เปิดเผยภายในสิบห้าวัน นับแต่วันรายงานผลและเสนอความเห็นดังกล่าว และต้องปิดประกาศไว้เป็นระยะเวลาไม่น้อยกว่าสามสิบวันโดยอย่างน้อยปีละหนึ่งครั้งภายในเดือนธันวาคมของทุกปี นั้น

เพื่อให้การติดตามและติดตามประเมินผลโครงการเป็นไปตามระเบียบกระทรวงมหาดไทย ว่าด้วยการจัดทำแผนพัฒนาขององค์กรปกครองส่วนท้องถิ่น พ.ศ. ๒๕๔๘ แก้ไขเพิ่มเติมถึง (ฉบับที่ ๓) พ.ศ. ๒๕๖๑ ข้อ ๒๙ (๓) จึงขอประกาศการติดตามประเมินผลแผนพัฒนาท้องถิ่นขององค์การบริหารส่วนตำบลไพบูลย์ ประจำปีงบประมาณ พ.ศ.๒๕๖๕ ให้ประชาชนได้มีส่วนร่วมในการตรวจสอบและกำกับการบริหารจัดการขององค์การบริหารส่วนตำบลไพบูลย์ รายละเอียดตามรายงานผลการติดตามและประเมินผลแผนพัฒนาที่แนบมาพร้อมนี้

จึงประกาศให้ทราบโดยทั่วกัน

ประกาศ ณ วันที่ ๘ เดือน ธันวาคม พ.ศ. ๒๕๖๕

(นายโกศล นามมงคล)

นายกองค์การบริหารส่วนตำบลไพบูลย์

คำนำ

ด้วยระเบียบกระทรวงมหาดไทย ว่าด้วยการจัดทำแผนพัฒนาขององค์กรปกครองส่วนท้องถิ่น พ.ศ. ๒๕๔๘ หมวด ๖ ข้อ ๒๙ และระเบียบกระทรวงมหาดไทย ว่าด้วยการจัดทำแผนพัฒนาขององค์กรปกครองส่วนท้องถิ่น (ฉบับที่ ๓) พ.ศ. ๒๕๖๑ ข้อ ๑๒ ได้กำหนดให้มีการรายงานผลและเสนอความเห็นซึ่งได้จากการติดตามและประเมินผลแผนพัฒนาท้องถิ่น ต่อผู้บริหารท้องถิ่น เพื่อให้ผู้บริหารท้องถิ่น และคณะกรรมการพัฒนาท้องถิ่น พร้อมทั้งประกาศผลการติดตามและประเมินผลแผนพัฒนาให้ประชาชนในท้องถิ่นทราบในที่เปิดเผยในสัปดาห์วันนับแต่วันรายงานผลและเสนอความเห็นดังกล่าว และต้องปิดประกาศไว้เป็นระยะเวลาไม่น้อยกว่าสามสิบวันโดยอย่างน้อยปีละหนึ่งครั้งภายในเดือนธันวาคมของทุกปี

ดังนั้น เพื่อให้การติดตามและประเมินผลแผนพัฒนาถูกต้องตามระเบียบดังกล่าวและมีประสิทธิภาพ คณะกรรมการติดตามและประเมินผลแผนพัฒนาองค์การบริหารส่วนตำบลไพบูลย์ จึงดำเนินการติดตามและประเมินผลแผนพัฒนาองค์การบริหารส่วนตำบลไพบูลย์ประจำปีงบประมาณ พ.ศ. ๒๕๖๕ เพื่อรายงานและเสนอความเห็นที่ได้จากการติดตามและประเมินผลให้นายกองการบริหารส่วนตำบลไพบูลย์ทราบ คณะกรรมการหวังเป็นอย่างยิ่งว่ารายงานติดตามและประเมินผลแผนฯ ฉบับนี้จะเป็นประโยชน์ในการพัฒนาตำบลไพบูลย์ต่อไป

คณะกรรมการติดตามและประเมินผลแผน
พัฒนาองค์การบริหารส่วนตำบลไพบูลย์
ธันวาคม ๒๕๖๕

สารบัญ

| เรื่อง | หน้า |
|---|------|
| ส่วนที่ ๑ บทนำ | ๑ |
| ส่วนที่ ๒ การติดตามประเมินผล | ๑๓ |
| ส่วนที่ ๓ ผลการวิเคราะห์การติดตามและประเมินผล | ๓๖ |
| ส่วนที่ ๔ สรุปผล ข้อเสนอแนะและข้อเสนอแนะ | ๖๕ |
| ภาคผนวก | |

ส่วนที่ ๑

บทนำ

ตาม พระราชบัญญัติกำหนดแผนและขั้นตอนการกระจายอำนาจให้แก่องค์กรปกครองส่วนท้องถิ่น พ.ศ. ๒๕๔๒ ส่งผลให้องค์กรปกครองส่วนท้องถิ่นมีบทบาทและอำนาจหน้าที่ต่างๆ เพิ่มมากขึ้น ทั้งในด้าน โครงสร้างพื้นฐาน ด้านงานส่งเสริมคุณภาพชีวิต ด้านการจัดระเบียบชุมชน/สังคม และการรักษาความสงบเรียบร้อย ด้านการวางแผน การส่งเสริมการลงทุนพาณิชย์ยกรรม และการท่องเที่ยว ด้านการบริหารจัดการ และการอนุรักษ์ทรัพยากรธรรมชาติ สิ่งแวดล้อม และด้านศิลปวัฒนธรรม จารีตประเพณี และภูมิปัญญาท้องถิ่น แม้ว่าองค์กรปกครองส่วนท้องถิ่นจะมีอำนาจหน้าที่เพิ่มมากขึ้น แต่องค์กรปกครองส่วนท้องถิ่นส่วนใหญ่ยังคงมี ทรัพยากรจำกัด ทั้งทรัพยากรบุคคล งบประมาณ และวัสดุอุปกรณ์ เพื่อให้การดำเนินงานขององค์กรเป็นไป อย่างมีประสิทธิภาพและประสิทธิผลมีความโปร่งใส และเกิดประโยชน์สูงสุดแก่ท้องถิ่นของตน จึงกำหนดให้ องค์กรปกครองส่วนท้องถิ่น มีหน้าที่จัดทำแผนพัฒนาท้องถิ่น อันเป็นเครื่องมือที่สำคัญประการหนึ่งที่จะให้ องค์กรปกครองส่วนท้องถิ่นสามารถดำเนินงานได้ตามเป้าหมายที่วางไว้ จึงจำเป็นต้องมีการกำหนดแผนพัฒนาที่ สามารถตอบสนองต่อการทำงานเพื่อพัฒนาท้องถิ่นและสามารถบ่งชี้ความสำเร็จของแผนได้ด้วยเหตุผลที่มีการ วางแผนมีความสำคัญ ๕ ประการคือ

- ๑) เป็นการลดความไม่แน่นอนและปัญหาความยุ่งยากซับซ้อนที่จะเกิดขึ้นในอนาคต
- ๒) ทำให้เกิดการยอมรับแนวความคิดใหม่ๆ เข้ามาในองค์กร
- ๓) ทำให้การดำเนินการขององค์กรบรรลุเป้าหมายที่ปรารถนา
- ๔) เป็นการลดความสูญเปล่าของหน่วยงานที่ซ้ำซ้อน และ
- ๕) ทำให้เกิดความแจ่มชัดในการดำเนินงาน

ดังนั้น การวางแผนคือ ความพยายามที่เป็นระบบ (System attempt) เพื่อตัดสินใจเลือกแนวทาง ปฏิบัติที่ดีที่สุดสำหรับอนาคต เพื่อให้้องค์การบรรลุผลที่ปรารถนา จากที่กล่าวมาข้างต้น แม้ว่าองค์กรปกครอง ส่วนท้องถิ่นจะมีแผนพัฒนาท้องถิ่นที่ดีเท่าไรก็ตาม แต่หากไม่สามารถบ่งชี้ถึงผลการดำเนินงานที่เกิดขึ้นได้ ก็ไม่ สามารถที่จะบ่งบอกความสำเร็จของแผนพัฒนาท้องถิ่นได้ “ระบบติดตาม” จึงเป็นเครื่องมือสำคัญที่ช่วยในการ ปรับปรุงประสิทธิภาพในการดำเนินงาน รวมถึง “ระบบประเมินผล” ที่คอยเป็นตัวบ่งชี้ว่า ผลจากการดำเนินงาน เป็นไปตามหรือบรรลุตามเป้าหมายหรือไม่อย่างไร เพื่อนำข้อมูลดังกล่าวมาใช้ในการปรับปรุง แก้ไข ขยาย ขอบเขต หรือแม้แต่ยุติการดำเนินงาน

การติดตามและการประเมินผลถือได้ว่าเป็นเครื่องมือที่จำเป็นในการปรับปรุงประสิทธิภาพของโครงการ ที่ดำเนินการอยู่โดยที่ “การติดตาม” (monitoring) หมายถึง กิจกรรมภายในโครงการซึ่งถูกออกแบบมา เพื่อให้ ข้อมูลป้อนกลับ (feedback) เกี่ยวกับการดำเนินงานโครงการ ปัญหาที่กำลังเผชิญอยู่และประสิทธิภาพของ วิธีการดำเนินงาน หากไม่มีระบบติดตามของโครงการแล้ว ย่อมส่งผลให้เกิดความล่าช้าในการดำเนินงานให้ลุล่วง ค่าใช้จ่ายโครงการสูงเกินกว่าที่กำหนดไว้ กลุ่มเป้าหมายหลักของโครงการไม่ได้รับประโยชน์หรือได้รับน้อยกว่าที่ ควรจะเป็น เกิดปัญหาในการควบคุมคุณภาพของการดำเนินงานเสียเวลาในการตรวจสอบความขัดแย้งในการ ปฏิบัติงานภายในหน่วยงานหรือระหว่างหน่วยงานกับกลุ่มเป้าหมายที่ได้รับประโยชน์จากโครงการในทางตรงกัน ข้างหากโครงการมีระบบติดตามที่ดีแล้ว จะก่อให้เกิดประสิทธิภาพในการใช้ต้นทุน (cost-effective) ดำเนินงาน ด้านต่างๆ เป็นการให้ข้อมูลป้อนกลับเกี่ยวกับการบรรลุเป้าหมายของโครงการต่างๆ การระบุปัญหาที่เกิดขึ้นใน

โครงการและการเสนอทางแก้ปัญหาการติดตามดูความสามารถในการเข้าถึงโครงการของกลุ่มเป้าหมาย การติดตามดูประสิทธิภาพในการดำเนินงานของส่วนต่างๆ ในโครงการ และการเสนอวิธีการปรับปรุงการดำเนินงานโดยส่วนใหญ่แล้วผู้บริหารโครงการมักจะไม่ให้ความสำคัญกับการวางระบบติดตามโครงการ เนื่องจากว่าเป็นสิ่งที่จะต้องใช้เทคนิคเชิงวิชาการค่อนข้างสูง จึงปล่อยให้เป็นที่ของหน่วยงานระดับสูงกว่าเป็นผู้ดำเนินการ นอกจากนี้ยังเสียค่าใช้จ่ายสูง และก่อให้เกิดความยุ่งยากซับซ้อนในทางปฏิบัติ อย่างไรก็ตามในความเป็นจริงแล้วขึ้นอยู่กับความจำเป็นและทรัพยากรที่มีอยู่ในแต่ละโครงการ เพราะฉะนั้นจะเห็นได้ว่าการวางระบบติดตามไม่จำเป็นที่จะต้องแบกรับภาระต้นทุนที่สูงหรือมีความซับซ้อนแต่อย่างใด บางโครงการมีระบบติดตามที่อาศัยพนักงาน ชั่วโมง (part-time) เพียงคนเดียว โดยมีหน้าที่จัดทำรายงานการติดตามประจำไตรมาส หรือในบางโครงการอาศัยพนักงานเต็มเวลา (full-time) เพียงจำนวนหนึ่งที่มีความเชี่ยวชาญในการทำการศึกษาติดตามเพื่อจะเลือกใช้วิธีติดตามที่ก่อให้เกิดประสิทธิภาพในการใช้ต้นทุนสูงสุดในส่วนของ “การประเมินผล” นั้น เป็นสิ่งหนึ่งที่สำคัญสำหรับการดำเนินการเช่นเดียวกับการติดตาม เพราะผลที่ได้จากการประเมินจะใช้ในการปรับปรุง แก้ไข การขยายขอบเขต หรือการยุติการดำเนินการซึ่งขึ้นอยู่กับวัตถุประสงค์ของการประเมิน การประเมินผลแผนงานจึงเป็นสิ่งที่บ่งชี้ว่าแผนงาน ที่กำหนดไว้ได้มีการปฏิบัติหรือไม่ อย่างไร อันเป็นตัวชี้วัดว่าแผนหรือโครงการที่ได้ดำเนินการไปแล้วนั้นให้ผลเป็นอย่างไร นำไปสู่ความสำเร็จตามแผนงานที่กำหนดไว้หรือไม่ อีกทั้งการติดตามและประเมินผลยังเป็นการตรวจสอบดูว่ามีความสอดคล้องกับการใช้ทรัพยากร (งบประมาณ) เพียงใด ซึ่งผลที่ได้จากการติดตามและประเมินผลถือเป็นข้อมูลย้อนกลับ (feedback) ที่สามารถนำไปในการปรับปรุงและการตัดสินใจต่อไป นอกจากนี้การประเมินผลยังถือเป็นกระบวนการตัดสินใจคุณค่าและการตัดสินใจอย่างมีหลักเกณฑ์โดยใช้ข้อมูลที่เก็บรวบรวม

ดังนั้นแล้วการติดตามและประเมินผลจึงเป็นกลไกในการตรวจสอบการทำงานขององค์กรปกครองส่วนท้องถิ่นเพื่อให้เกิดความโปร่งใส เป็นเข็มทิศที่จะชี้ได้ว่าการพัฒนาท้องถิ่นจะไปในทิศทางใด จะดำเนินการต่อหรือยุติโครงการต่างๆ เป็นกลไกของการขับเคลื่อนเสริมสร้างระบอบประชาธิปไตยในท้องถิ่น เพราะว่าการดำเนินการใดๆ ของหน่วยงานหรือองค์กรปกครองส่วนท้องถิ่นเมื่อมีการประเมินผลในสิ่งที่วางแผนไว้แล้วและที่ได้จัดทำเป็นงบประมาณรายจ่ายได้รับการตรวจติดตามโดยคณะกรรมการที่ถูกจัดตั้งขึ้นก็ตามหรือจากการติดตามการประเมินผลโดยหน่วยงานภาครัฐ ภาคเอกชน ภาคประชาสังคม สมาชิกสภาท้องถิ่น ประชาชนในท้องถิ่นล้วนเป็นกระบวนการมีส่วนร่วมเพื่อให้เกิดความโปร่งใส เป็นกระบวนการที่บอกถึงการบรรลุเป้าหมายขององค์กรปกครองส่วนท้องถิ่น ซึ่งอาจจะเป็นผลผลิต การบริการหรือความพึงพอใจซึ่งเกิดจากกระบวนการวางแผน ซึ่งประกอบไปด้วยแผนยุทธศาสตร์การพัฒนา การวางแผนพัฒนาท้องถิ่น

จากเหตุผลดังกล่าว องค์กรบริหารส่วนตำบลไพบูลย์ จึงต้องการดำเนินการติดตามและประเมินผลแผนพัฒนาท้องถิ่นขององค์กรบริหารส่วนตำบลไพบูลย์ ประจำปีงบประมาณ พ.ศ. ๒๕๖๕ ตามระเบียบระเบียบกระทรวงมหาดไทย ว่าด้วยการจัดทำแผนพัฒนาขององค์กรปกครองส่วนท้องถิ่น พ.ศ. ๒๕๔๘ หมวด ๖ ข้อ ๒๙ และระเบียบกระทรวงมหาดไทย ว่าด้วยการจัดทำแผนพัฒนาขององค์กรปกครองส่วนท้องถิ่น (ฉบับที่ ๓) พ.ศ. ๒๕๖๑ โดยคณะกรรมการติดตามและประเมินผลแผนพัฒนาท้องถิ่น จะต้องดำเนินการ

(๑) กำหนดแนวทาง วิธีการในการติดตามและประเมินผลแผนพัฒนา (๒) ดำเนินการติดตามและประเมินผลแผนพัฒนา (๓) รายงานผลและเสนอความเห็นซึ่งได้จากการติดตามและประเมินผลแผนพัฒนาต่อผู้บริหารท้องถิ่น เพื่อให้ผู้บริหารท้องถิ่นเสนอต่อสภาท้องถิ่น และคณะกรรมการพัฒนาท้องถิ่น พร้อมทั้งประกาศผลการติดตามและประเมินผลแผนพัฒนาให้ประชาชนในท้องถิ่นทราบในที่เปิดเผยภายในสิบห้าวันนับแต่วันรายงานผล และเสนอความเห็นดังกล่าวและต้องปิดประกาศไว้เป็นระยะเวลาไม่น้อยกว่าสามสิบวันโดยอย่างน้อยปีละหนึ่งครั้งภายในเดือนธันวาคมของทุกปี

ดังนั้น เพื่อให้การติดตามและประเมินผลแผนถูกต้องตามระเบียบดังกล่าวและมีประสิทธิภาพ เป็นประโยชน์ในการพัฒนาอบต. สามารถแก้ไขปัญหาให้กับประชาชนได้ และประชาชนเกิดความพึงพอใจ สูงสุด คณะกรรมการติดตามและประเมินผลแผนพัฒนาองค์การบริหารส่วนตำบลไพบูลย์ จึงได้ดำเนินการ ติดตาม และประเมินผลแผนพัฒนาองค์การบริหารส่วนตำบลไพบูลย์ ประจำปีงบประมาณ พ.ศ. ๒๕๖๕ เพื่อรายงานและเสนอความเห็นที่ได้จากการติดตามให้นายกองการบริหารส่วนตำบลไพบูลย์ทราบ ซึ่งประกอบด้วย

๑. ติดตามและประเมินผลแผนพัฒนาท้องถิ่น ตามแนวทางการพิจารณาการติดตามและประเมินผล ยุทธศาสตร์ และตามแนวทางการพิจารณาการติดตามและประเมินผลโครงการ เพื่อความสอดคล้อง แผนพัฒนาท้องถิ่น (พ.ศ. ๒๕๖๑ - ๒๕๖๕) โดยคณะกรรมการติดตามและประเมินผลแผนพัฒนาท้องถิ่น จะต้องดำเนินการให้คะแนนตามเกณฑ์ที่กำหนดไว้ ซึ่งเป็นส่วนหนึ่งของการติดตามและประเมินผลแผนพัฒนา โดยดำเนินการให้แล้วเสร็จภายในหกสิบวัน นับแต่วันที่ประกาศใช้งบประมาณรายจ่าย รายละเอียดแนวทางการ พิจารณาตามหนังสือกระทรวงมหาดไทย ส่วนที่ ๓๘๑๐.๓/ว ๒๙๓๑ ลงวันที่ ๑๕ พฤษภาคม ๒๕๖๒ เรื่อง ชักซ้อมแนวทางการทบทวนแผนพัฒนาท้องถิ่น (พ.ศ. ๒๕๖๑ - ๒๕๖๕) ขององค์การปกครองส่วนท้องถิ่น ทั้งนี้ ข้อบัญญัติงบประมาณรายจ่าย ประจำปีงบประมาณ พ.ศ. ๒๕๖๕ ขององค์การบริหารส่วนตำบลไพบูลย์ ได้ประกาศใช้เมื่อวันที่ ๙ กันยายน พ.ศ. ๒๕๖๔

๒. ติดตามและประเมินผลแผนพัฒนาท้องถิ่น (พ.ศ. ๒๕๖๑ - ๒๕๖๕) ปีงบประมาณ พ.ศ. ๒๕๖๕ เพื่อรายงานผลและเสนอความเห็นซึ่งได้จากการติดตามและประเมินผลแผนพัฒนาท้องถิ่นต่อผู้บริหารท้องถิ่น เพื่อให้ผู้บริหารท้องถิ่นเสนอต่อสภาท้องถิ่น และคณะกรรมการพัฒนาท้องถิ่น พร้อมทั้งประกาศผลการติดตาม และประเมินผลแผนพัฒนาให้ประชาชนในท้องถิ่นทราบในที่เปิดเผยภายในสิบห้าวันนับแต่วันรายงานผล และเสนอ ความเห็นดังกล่าว และต้องปิดประกาศไว้เป็นระยะเวลาไม่น้อยกว่าสามสิบวันโดยอย่างน้อยปีละหนึ่ง ครั้งภายใน เดือนธันวาคมของทุกปี จากเหตุผลดังกล่าว องค์การบริหารส่วนตำบลไพบูลย์ จึงต้องดำเนินการ ติดตามและประเมินผลแผนพัฒนา ปีงบประมาณ พ.ศ. ๒๕๖๕ ขึ้น ตามระเบียบกระทรวงมหาดไทย ว่าด้วยการ จัดทำแผนพัฒนาของ องค์การปกครองส่วนท้องถิ่น พ.ศ. ๒๕๔๘ หมวด ๖ ข้อ ๒๙ ดังนี้ (๑) กำหนดแนวทาง วิธีการในการติดตามและประเมินผลแผนพัฒนา (๒) ดำเนินการติดตามและประเมินผลแผนพัฒนา (๓) รายงาน ผลและเสนอความเห็นซึ่งได้จากการติดตามและประเมินผลแผนพัฒนาท้องถิ่นต่อผู้บริหารท้องถิ่น เพื่อให้ผู้ บริหารท้องถิ่นเสนอต่อสภาท้องถิ่น และคณะกรรมการพัฒนาท้องถิ่น พร้อมทั้งประกาศผลการติดตามและ ประเมินผลแผนพัฒนาให้ประชาชนในท้องถิ่นทราบในที่เปิดเผยภายในสิบห้าวันนับแต่วันรายงานผลและเสนอ ความเห็นดังกล่าว และต้องปิดประกาศไว้เป็นระยะเวลาไม่น้อยกว่าสามสิบวันโดยอย่างน้อยปีละหนึ่งครั้งภายใน เดือนธันวาคมของทุกปี (แก้ไขเพิ่มเติมโดยระเบียบกระทรวงมหาดไทย ว่าด้วยการจัดทำแผนพัฒนาขององค์กร ปกครองส่วนท้องถิ่น (ฉบับที่ ๓) พ.ศ. ๒๕๖๑ ข้อ ๑๒

๑. ความสำคัญของการติดตามและประเมินผล

“ระบบติดตาม” เป็นเครื่องมือสำคัญที่ช่วยในการปรับปรุงประสิทธิภาพในการดำเนินงาน รวมถึง “ระบบประเมินผล” ที่คอยเป็นตัวบ่งชี้ว่า ผลจากการดำเนินงานเป็นไปตามหรือบรรลุตามเป้าหมาย หรือไม่อย่างไร เพื่อนำข้อมูลดังกล่าวมาใช้ในการปรับปรุง แก้ไข ขยายขอบเขต หรือแม้แต่ยุติการดำเนินงาน การติดตามและการประเมินผลถือได้ว่าเป็นเครื่องมือที่จำเป็นในการปรับปรุงประสิทธิภาพของโครงการที่ ดำเนินการอยู่โดยที่ “การติดตาม” (monitoring) หมายถึง กิจกรรมภายในโครงการซึ่งถูกออกแบบมา เพื่อให้ ข้อมูลป้อนกลับ (feedback) เกี่ยวกับการดำเนินงานโครงการ ปัญหาที่กำลังเผชิญอยู่และประสิทธิภาพของวิธีการ ดำเนินงาน หากไม่มีระบบติดตามของโครงการแล้ว ย่อมส่งผลให้เกิดความล่าช้า ในการดำเนินงานให้ลุล่วง ค่าใช้จ่าย โครงการสูงเกินกว่าที่กำหนดไว้กลุ่มเป้าหมายหลักของโครงการไม่ได้รับประโยชน์หรือได้รับน้อยกว่า ที่ควรจะเป็น เกิดปัญหาในการควบคุมคุณภาพของการดำเนินงานเสียเวลาในการตรวจสอบความขัดแย้งในการปฏิบัติงานภายในหน่วยงานหรือระหว่างหน่วยงานกับกลุ่มเป้าหมายที่ได้รับประโยชน์จากโครงการในทางตรงกันข้ามหากโครงการมีระบบติดตามที่ดีแล้ว จะก่อให้เกิดประสิทธิภาพในการใช้ต้นทุน (cost-effective) ดำเนินงานด้านต่างๆ เป็นการให้ข้อมูลป้อนกลับเกี่ยวกับการบรรลุเป้าหมายของโครงการต่างๆ การระบุปัญหาที่เกิดขึ้นในโครงการและการเสนอทางแก้ปัญหา การติดตามดูความสามารถในการเข้าถึงโครงการของกลุ่มเป้าหมาย การติดตามดูประสิทธิภาพในการดำเนินงานของส่วนต่างๆ ในโครงการ และการเสนอวิธีการปรับปรุงการดำเนินงาน โดยส่วนใหญ่แล้วผู้บริหารโครงการมักจะไม่ให้ความสำคัญกับการวางระบบติดตามโครงการ เนื่องจากว่าเป็นสิ่งที่ ต้องใช้เทคนิคเชิงวิชาการค่อนข้างสูง จึงปล่อยให้เจ้าหน้าที่ของหน่วยงานระดับสูงกว่าเป็นผู้ดำเนินการ นอกจากนี้ ยังเสียค่าใช้จ่ายสูง และก่อให้เกิดความยุ่งยากซับซ้อนในทางปฏิบัติอย่างไรก็ตามในความเป็นจริงแล้วขึ้นอยู่กับ ความจำเป็นและทรัพยากรที่มีอยู่ในแต่ละโครงการ เพราะฉะนั้นจะเห็นได้ว่าการวางระบบติดตามไม่จำเป็นที่ จะต้องแบกรับภาระต้นทุนที่สูงหรือมีความซับซ้อนแต่อย่างใด บางโครงการมีระบบติดตามที่ อาศัยพนักงาน ชั่วโมง (part-time) เพียงคนเดียว โดยมีหน้าที่จัดทำรายงานการติดตามประจำไตรมาส หรือในบางโครงการ อาศัยพนักงานเต็มเวลา (full-time) เพียงจำนวนหนึ่งที่มีความเชี่ยวชาญในการทำการศึกษาดู ติดตามเพื่อจะ เลือกใช้วิธีติดตามที่ก่อให้เกิดประสิทธิภาพในการใช้ต้นทุนสูงสุดในส่วนของ “การประเมินผล” นั้น เป็นสิ่งหนึ่ง ที่ จำเป็นสำหรับการดำเนินการเช่นเดียวกับการติดตาม เพราะผลที่ได้จากการประเมินจะใช้ในการปรับปรุง แก้ไข การขยายขอบเขต หรือการยุติการดำเนินการซึ่งขึ้นอยู่กับวัตถุประสงค์ของการประเมิน การประเมินผลแผนงานจึง เป็นสิ่งที่บ่งชี้ว่าแผนงานที่กำหนดไว้ได้มีการปฏิบัติหรือไม่ อย่างไร อันเป็นตัวชี้วัดว่า แผนหรือโครงการที่ได้ ดำเนินการไปแล้วนั้นให้ผลเป็นอย่างไร นำไปสู่ความสำเร็จตามแผนงานที่กำหนดไว้หรือไม่ อีกทั้งการติดตามและ ประเมินผลยังเป็นการตรวจสอบดูว่ามีความสอดคล้องกับการใช้ทรัพยากร (งบประมาณ) เพียงใด ซึ่งผลที่ได้จาก การติดตามและประเมินผลถือเป็นข้อมูลย้อนกลับ (feedback) ที่สามารถนำไปในการปรับปรุงและการตัดสินใจ ต่อไป นอกจากนี้การประเมินผลยังถือเป็นกระบวนการตัดสินใจคุณค่าและการตัดสินใจอย่างมีหลักเกณฑ์โดยใช้ ข้อมูลที่เก็บรวบรวม ดังนั้น การติดตามและประเมินผล จึงเป็นกลไกในการตรวจสอบการทำงานขององค์กรปกครองส่วน ท้องถิ่นเพื่อให้เกิดความโปร่งใส เป็นเข็มทิศที่จะชี้ได้ว่าการพัฒนาท้องถิ่นจะไปทิศทางใดจะดำเนินการต่อหรือ ยุติโครงการต่างๆ เป็นกลไกของการขับเคลื่อนเสริมสร้างระบอบประชาธิปไตยในท้องถิ่น เพราะว่าการดำเนินการ ใดๆ ของหน่วยงานหรือองค์กรปกครองส่วนท้องถิ่นเมื่อมีการประเมินผลในสิ่งที่วางแผนไว้แล้วและที่ได้จัดทำเป็นงบประมาณรายจ่ายได้รับการตรวจติดตามโดยคณะกรรมการที่ถูกจัดตั้งขึ้นก็ตามหรือจากการติดตามการ ประเมินผลโดยหน่วยงานภาครัฐ

ภาคเอกชน ภาคประชาสังคม สมาชิกสภาท้องถิ่น ประชาชนในท้องถิ่นล้วนเป็นกระบวนการมีส่วนร่วมเพื่อให้เกิดความโปร่งใส เป็นกระบวนการที่บอกถึงการบรรลุเป้าหมายขององค์กร ปกครองส่วนท้องถิ่น ซึ่งอาจจะเป็นผลผลิต การบริการหรือความพึงพอใจซึ่งเกิดจากกระบวนการวางแผน การวางแผนพัฒนาท้องถิ่น เป็นการประเมินประสิทธิภาพประสิทธิผลของการดำเนินโครงการ กิจกรรม ซึ่งเป็นการประเมินทั้งแผนงาน นโยบายขององค์กรและประเมินผลการปฏิบัติงานของบุคคลในองค์กรว่าแผนยุทธศาสตร์และแนวทางที่ถูกกำหนดไว้ในรูปแบบของแผนนั้นดำเนินการบรรลุวัตถุประสงค์จริงหรือไม่ สนองตอบต่อ ความต้องการของประชาชนหรือผู้ที่มีส่วนได้เสียทุกฝ่ายหรือไม่ การติดตามและประเมินผลนี้ไม่ใช่การตรวจสอบ เพื่อการจับผิด แต่เป็นเครื่องมือทดสอบผลการดำเนินงานเพื่อให้ทราบว่าผลที่เกิดขึ้นถูกต้องและเป็นไปตาม วัตถุประสงค์มากน้อยเพียงไร เป็นการติดตามและประเมินผลยุทธศาสตร์การพัฒนา แผนพัฒนาสามปี ว่าเป็นไป ตามความต้องการของประชาชนในท้องถิ่นหรือไม่ นโยบายสาธารณะที่กำหนดไว้ในรูปของการวางแผนแบบมีส่วนร่วม ของประชาชน หรือการประชาคมท้องถิ่นได้ดำเนินการตามเป้าหมายที่กำหนดไว้หรือไม่ ระยะเวลาในการ ดำเนินการสอดคล้องกับงบประมาณและสภาพพื้นที่ของท้องถิ่นหรือไม่ การติดตามและประเมินผลเป็นการวัด ระดับความสำเร็จหรือล้มเหลวของยุทธศาสตร์การพัฒนา แผนพัฒนาสามปี ซึ่งครอบคลุมถึงสิ่งแวดล้อมของ นโยบาย (environments or contexts) การประเมินปัจจัยนำเข้าหรือทรัพยากรที่ใช้โครงการ (input) การติดตามและประเมินผลกระบวนการนำนโยบายไปปฏิบัติ (implementation process) การประเมินผลนโยบาย (policy outputs) การประเมินผลลัพธ์นโยบาย (policy outcomes) และการประเมินผลกระทบนโยบาย (policy impacts) สิ่งที่จะได้รับหรือสนองตอบกลับ จากการติดตามและประเมินผลก็คือจะช่วยให้ผู้บริหารท้องถิ่นนำไปเป็นเครื่องมือในการปรับปรุงนโยบาย ยุทธศาสตร์การพัฒนา แผนพัฒนาท้องถิ่น และการเปลี่ยนแปลงของพื้นที่และนโยบายของรัฐบาลหรืออาจใช้เป็นเครื่องมือในการเลือกที่จะกระทำหรือไม่กระทำหรือยกเลิกโครงการในกรณีที่ไม่เกิดความคุ้มค่า ต่อประชาชนหรือประชาชนไม่พึงพอใจ ซึ่งการติดตามและประเมินผลนี้มีทั้งในรูปของคณะกรรมการติดตามและประเมินผลแผน สมาชิกสภาท้องถิ่น ประชาชนในพื้นที่ องค์กรภาคประชาสังคมหรือองค์กรทางสังคม องค์กรเอกชน หน่วยงานราชการที่มีหน้าที่กำกับดูแลหน่วยงานราชการอื่นๆ และที่สำคัญที่สุดคือผู้รับผิดชอบโครงการโดยตรง ความสำคัญของการติดตามและประเมินผลแผน เป็นเครื่องมือสำคัญในการทดสอบการดำเนินงานตาม ภารกิจขององค์กรปกครองส่วนท้องถิ่นว่าดำเนินการได้ตามเป้าหมายที่กำหนดไว้หรือไม่ ทำให้ทราบและกำหนดทิศทางการพัฒนาได้อย่างเป็นรูปธรรม และเกิดความชัดเจนที่ทำให้ทราบถึงจุดแข็ง (strengths) จุดอ่อน (weaknesses) โอกาส (opportunities) ปัญหาหรืออุปสรรค (threats) ของแผนพัฒนา โครงการ กิจกรรมต่างๆ ซึ่งอาจเกิดจากองค์กร บุคลากร สภาพพื้นที่ และผู้มีส่วนเกี่ยวข้องเพื่อนำไปสู่การปรับปรุงแผนงานให้เกิดความ สอดคล้องกับสภาพแวดล้อมในสังคมภายใต้ ความต้องการและความพึงพอใจของประชาชนและนำไปสู่การวาง แผนการพัฒนาในปีต่อๆ ไป เพื่อให้เกิดผลสัมฤทธิ์เชิงคุณค่าในกิจการสาธารณะมากที่สุดและเมื่อพบจุดแข็ง ก็ต้อง เร่งรีบดำเนินการและจะต้องมีความ สุขุมรอบคอบในการดำเนินการ ขยายโครงการ งานต่างๆ ที่เป็นจุดแข็งและพึง รอโอกาสในการเสริมสร้างให้เกิดจุดแข็งนี้ และเมื่อพบจุดแข็ง ก็ต้องเร่งรีบดำเนินการและจะต้องตั้งรับให้มันรอ โอกาสที่จะดำเนินการและตั้งมันอย่างสุขุมรอบคอบพยายามลดถอยสิ่งที่เป็นปัญหาและอุปสรรคลงไป เมื่อพบ จุดอ่อนต้องหยุดและลดถอย ปัญหาลงให้ได้ ดำเนินการปรับปรุงให้ดีขึ้น ตั้งรับให้มันเพื่อรอโอกาสและสุดท้ายเมื่อมี โอกาสก็จะต้องใช้พันธมิตรให้เกิดประโยชน์เพื่อดำเนินการขยายแผนงาน โครงการ งานต่างๆ พร้อมการปรับปรุง และเร่งรีบดำเนินการ สิ่งเหล่านี้จะถูกค้นพบเพื่อให้เกิดการพัฒนาท้องถิ่น โดยการติดตามและประเมินผลซึ่งส่งผลให้เกิดกระบวนการพัฒนาท้องถิ่นอย่างเข้มแข็งและมีความยั่งยืน เป็นไปตามเป้าประสงค์ที่ตั้งไว้ได้อย่างดียิ่ง

๒. วัตถุประสงค์ของการติดตามและประเมินผล

การติดตามและประเมินผลแผนพัฒนาท้องถิ่นมุ่งค้นหาแผนงาน โครงการที่ได้ดำเนินการไปแล้วว่าสิ่งใดควรดำเนินการต่อไปตามวัตถุประสงค์ของแผนงาน โครงการ หรือศึกษาระหว่างดำเนินการตามโครงการเพื่อการพัฒนาท้องถิ่นว่ามีปัญหาใดควรปรับปรุงเพื่อการบรรลุเป้าหมาย ติดตามและประเมินผลแผนงาน โครงการเพื่อการพัฒนาท้องถิ่นที่ไม่ได้ดำเนินการเป็นเพราะเหตุใด เกิดปัญหาจากเรื่องใด จึงได้กำหนดเป็นวัตถุประสงค์ได้ดังนี้

๑. เพื่อเป็นเครื่องมือในการบริหารราชการท้องถิ่นขององค์กรปกครองส่วนท้องถิ่นซึ่งจะช่วยตอบสนองภารกิจตามอำนาจหน้าที่ของหน่วยงาน รวมทั้งปรับปรุงการปฏิบัติงานให้ดีขึ้น มีประสิทธิภาพ และประสิทธิผล
๒. เพื่อให้ทราบความก้าวหน้าการดำเนินงานตามระยะเวลาและเป้าหมายที่กำหนดไว้ สภาพผลการดำเนินงาน ตลอดจนปัญหา อุปสรรคในการพัฒนาท้องถิ่นตามภารกิจที่ได้กำหนดไว้
๓. เพื่อเป็นข้อมูลสำหรับเร่งรัด ปรับปรุง แก้ไข ข้อบกพร่องของการดำเนินงานโครงการการยกเลิกโครงการที่ไม่เหมาะสมหรือหมดความจำเป็นขององค์กรปกครองส่วนท้องถิ่น
๔. เพื่อทราบถึงสถานการณ์การบริหารการใช้จ่ายงบประมาณขององค์กรปกครองส่วนท้องถิ่น
๕. เพื่อสร้างความรับผิดชอบของผู้บริหารท้องถิ่น ปลัด/รองปลัดผู้บริหารระดับสำนัก/กองทุกระดับ ขององค์กรปกครองส่วนท้องถิ่นที่จะต้องผลักดันให้การดำเนินการตามแผนงาน โครงการต่าง ๆ เป็นไปอย่างมีประสิทธิภาพ บรรลุวัตถุประสงค์กับให้เกิดประโยชน์กับผู้มีส่วนได้เสีย ผู้มีส่วนเกี่ยวข้อง ประชาชนในตำบล ใหญ่/ชุมชนหรือสังคมส่วนรวมมากที่สุด
๖. เพื่อติดตามและประเมินผลการดำเนินงานตามตัวชี้วัดร้อยละความสำเร็จของปฏิบัติงานตามแผนงาน/โครงการของสำนัก/กอง/ฝ่ายต่าง ๆ ในปีงบประมาณ พ.ศ. ๒๕๖๕

๓. ขั้นตอนการติดตามและประเมินผล

ระเบียบกระทรวงมหาดไทยว่าด้วยการจัดทำแผนพัฒนาขององค์กรปกครองส่วนท้องถิ่น พ.ศ. ๒๕๔๘ และแก้ไขเพิ่มเติม (ฉบับที่ ๓) พ.ศ. ๒๕๖๑ ข้อ ๒๙ กำหนดว่า คณะกรรมการติดตามและประเมินผลแผนพัฒนาท้องถิ่น มีอำนาจหน้าที่ ดังนี้ (๑) กำหนดแนวทาง วิธีการในการติดตามและประเมินผลแผนพัฒนา (๒) ดำเนินการติดตามและประเมินผลแผนพัฒนา (๓) รายงานผลและเสนอความเห็นซึ่งได้จากการติดตามและประเมินผลแผนพัฒนาต่อผู้บริหารท้องถิ่นเพื่อให้ผู้บริหารท้องถิ่นเสนอต่อสภาท้องถิ่น และคณะกรรมการพัฒนาท้องถิ่นพร้อมทั้งประกาศผลการติดตามและประเมินผลแผนพัฒนาให้ประชาชนในท้องถิ่นทราบในที่เปิดเผยภายในสิบห้าวันนับแต่วันรายงานผลและเสนอความเห็นดังกล่าวและต้องปิดประกาศไว้เป็นระยะเวลาไม่น้อยกว่าสามสิบวันโดยอย่างน้อยปีละหนึ่งครั้งภายในเดือนธันวาคมของทุกปี (๔) แต่งตั้งคณะกรรมการหรือคณะทำงานเพื่อช่วยปฏิบัติงานตามที่เห็นสมควร (๕) ผู้บริหารท้องถิ่นเสนอผลการติดตามและประเมินผลต่อสภาท้องถิ่น และคณะกรรมการพัฒนาท้องถิ่น พร้อมทั้งประกาศผลการติดตามและประเมินผลแผนพัฒนาท้องถิ่น ให้ประชาชนในท้องถิ่นทราบในที่เปิดเผยภายในสิบห้าวันนับแต่วันที่ผู้บริหารท้องถิ่นเสนอผลการติดตามและประเมินผลดังกล่าว และต้องปิดประกาศไว้เป็นระยะเวลาไม่น้อยกว่าสามสิบวันโดยอย่างน้อยปีละหนึ่งครั้งภายในเดือนธันวาคมของทุกปี

ขั้นตอนที่ ๑

แต่งตั้งคณะกรรมการติดตามและประเมินผลแผนพัฒนาท้องถิ่น ตามระเบียบกระทรวงมหาดไทย ว่าด้วยการจัดทำแผนพัฒนาขององค์กรปกครองส่วนท้องถิ่น พ.ศ. ๒๕๔๘ และที่แก้ไขเพิ่มเติม ดังนี้

ให้ผู้บริหารท้องถิ่นแต่งตั้งคณะกรรมการติดตามและประเมินผลแผนพัฒนาท้องถิ่น ประกอบด้วย

- ๑) สมาชิกสภาท้องถิ่นที่สภาท้องถิ่นคัดเลือกจำนวนสามคน
- ๒) ผู้แทนประชาคมท้องถิ่นที่ประชาคมท้องถิ่นคัดเลือกจำนวนสองคน
- ๓) ผู้แทนหน่วยงานที่เกี่ยวข้องที่ผู้บริหารท้องถิ่นคัดเลือกจำนวนสองคน
- ๔) หัวหน้าส่วนการบริหารที่คัดเลือกกันเองจำนวนสองคน
- ๕) ผู้ทรงคุณวุฒิที่ผู้บริหารท้องถิ่นคัดเลือกจำนวนสองคน

โดยให้คณะกรรมการเลือกกรรมการหนึ่งคนทำหน้าที่ประธานคณะกรรมการและกรรมการอีกหนึ่งคนทำหน้าที่เลขานุการของคณะกรรมการ

กรรมการตามข้อ ๒๘ ให้มีวาระอยู่ในตำแหน่งคราวละสี่ปีและอาจได้รับการคัดเลือกอีกได้

ขั้นตอนที่ ๒

คณะกรรมการติดตามและประเมินผลแผนพัฒนาท้องถิ่น กำหนดแนวทาง วิธีการในการติดตามและประเมินผลแผนพัฒนา ตามระเบียบกระทรวงมหาดไทย ว่าด้วยการจัดทำแผนพัฒนาขององค์กรปกครองส่วนท้องถิ่น พ.ศ. ๒๕๔๘ ข้อ ๒๙ (๑)

ขั้นตอนที่ ๓

คณะกรรมการติดตามและประเมินผลแผนพัฒนาท้องถิ่น ดำเนินการติดตามและประเมินผลแผนพัฒนา ตามระเบียบกระทรวงมหาดไทย ว่าด้วยการจัดทำแผนพัฒนาขององค์กรปกครองส่วนท้องถิ่น พ.ศ. ๒๕๔๘ ข้อ ๒๙ (๒)

ขั้นตอนที่ ๔

คณะกรรมการติดตามและประเมินผลแผนพัฒนาท้องถิ่น รายงานผลและเสนอความเห็นซึ่งได้จากการติดตามและประเมินผลแผนพัฒนาต่อผู้บริหารท้องถิ่น เพื่อให้ผู้บริหารท้องถิ่นเสนอต่อสภาท้องถิ่น และคณะกรรมการพัฒนาท้องถิ่น พร้อมทั้งประกาศผลการติดตามและประเมินผลแผนพัฒนาให้ประชาชนในท้องถิ่นทราบในที่เปิดเผยภายในสิบห้าวันนับแต่วันรายงานผลและเสนอความเห็นดังกล่าวและต้องปิดประกาศไว้เป็นระยะเวลาไม่น้อยกว่าสามสิบวันโดยวันโดยอย่างน้อยปีละหนึ่งครั้งภายในเดือนธันวาคมของทุกปี ตามระเบียบกระทรวงมหาดไทย ว่าด้วยการจัดทำแผนพัฒนาขององค์กรปกครองส่วนท้องถิ่น (ฉบับที่ ๓) พ.ศ. ๒๕๖๑ ข้อ ๑๒ (๓)

ขั้นตอนที่ ๕

ผู้บริหารท้องถิ่นเสนอผลการติดตามและประเมินผลต่อสภาท้องถิ่น และคณะกรรมการพัฒนาท้องถิ่น พร้อมกันประกาศผลการติดตามและประเมินผลแผนพัฒนาให้ประชาชนในท้องถิ่นทราบในที่เปิดเผยภายในสิบห้าวันนับแต่วันที่ผู้บริหารท้องถิ่นเสนอผลการติดตามและประเมินผลดังกล่าวและต้องปิดประกาศโดยเปิดเผยไม่น้อยกว่าสามสิบวันโดยอย่างน้อยปีละหนึ่งครั้งภายในเดือนธันวาคมของทุกปี ตามระเบียบกระทรวงมหาดไทย ว่าด้วยการจัดทำแผนพัฒนาขององค์กรปกครองส่วนท้องถิ่น (ฉบับที่ ๓) พ.ศ. ๒๕๖๑ ข้อ ๑๓ (๕)

คู่มือการติดตามและประเมินผลแผนพัฒนาท้องถิ่น

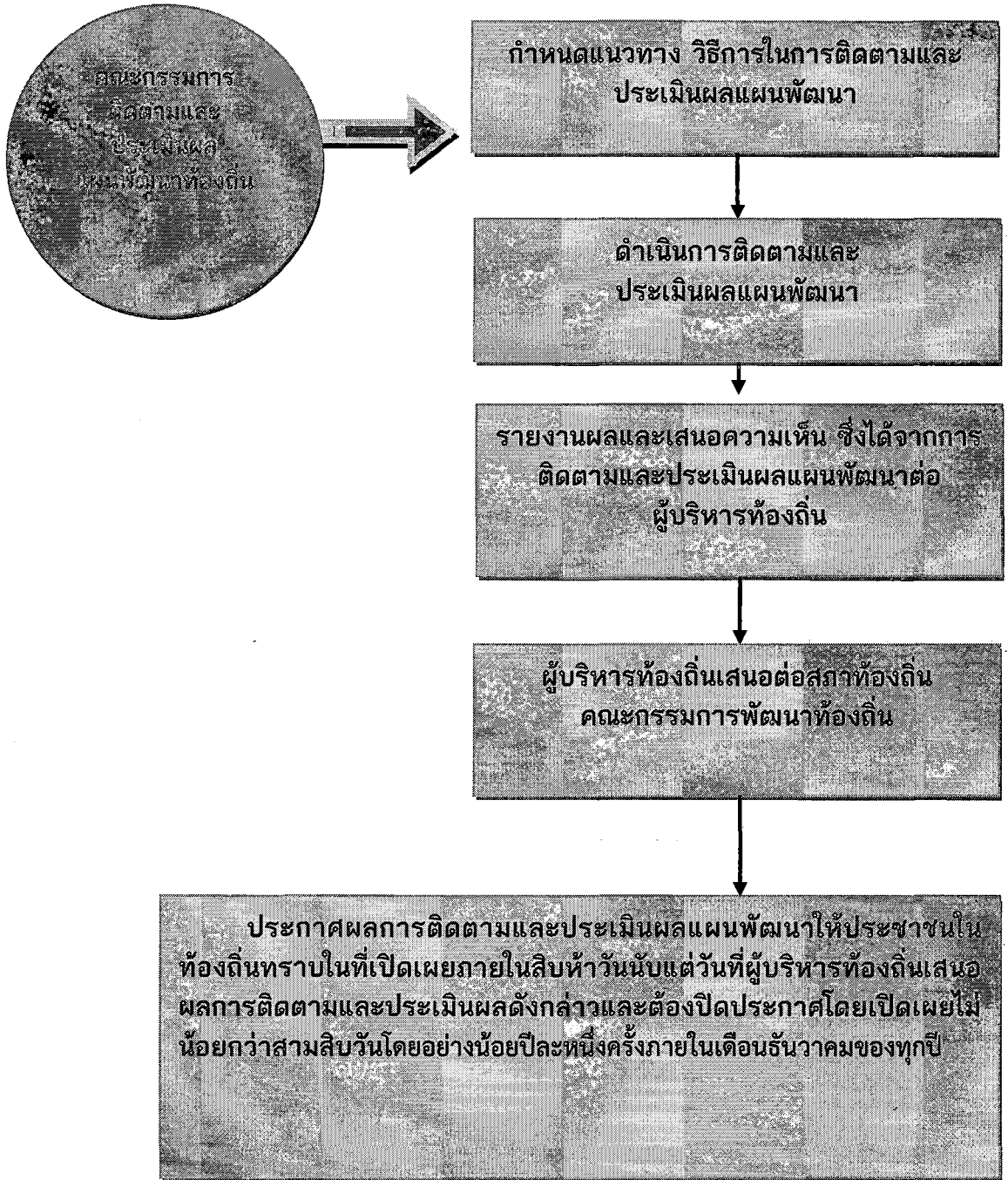

๔. เครื่องมือการติดตามและประเมินผล

เครื่องมือการติดตามและประเมินผลแผนพัฒนาท้องถิ่น (Monitoring and evaluation tools for local development plans) เป็นสิ่งของ วัสดุ อุปกรณ์หรือเทคนิควิธีการที่คณะกรรมการติดตามและประเมินผล แผนพัฒนาองค์กรปกครองส่วนท้องถิ่นใช้ในการเก็บข้อมูลการติดตามผลรวมทั้งโดยการพิจารณาเลือกใช้เครื่องมือ และเทคนิควิธีการที่คณะกรรมการติดตามและประเมินผลแผนพัฒนาท้องถิ่นได้คิดสร้างไว้เพื่อใช้ในการติดตามและ ประเมินผล เช่น แบบสอบถามวัดทัศนคติ มาตรฐานประมาณค่าและวิธีการ เป็นต้น และหรือโดยการสร้างเครื่องการติดตามและประเมินผลแผนพัฒนาท้องถิ่นได้แก่ แบบสอบถาม (Questionnaires) แบบ สัมภาษณ์ (Interview) และแบบสังเกตการณ์ (Observation) เป็นต้น โดยอาศัยสภาพพื้นที่ทั่วไป อำนาจหน้าที่ ภารกิจขององค์กรปกครองส่วนท้องถิ่นรวมถึงผู้มีส่วนได้เสียในท้องถิ่นรวมทั้งเกณฑ์มาตรฐาน แบบต่าง ๆ ที่ได้ กำหนดขึ้นหรือการนำไปทดลองใช้เพื่อปรับปรุงแก้ไขแล้ว จึงนำเครื่องมือการติดตามและประเมินผลแผนพัฒนา ท้องถิ่นไปใช้ในการปฏิบัติงานจริงหรือภาคสนาม ดำเนินการสำรวจและเก็บข้อมูล วิเคราะห์ข้อมูล สรุปข้อมูลที่เป็น จริงต่อไป

๑. กรอบและแนวทางในการติดตามและประเมินผล

คณะกรรมการติดตามและประเมินผลแผนพัฒนาท้องถิ่นขององค์กรปกครองส่วนท้องถิ่นกำหนดกรอบและแนวทางในการติดตามและประเมินผล ดังนี้

๑.๑ กำหนดกรอบเวลา (Time & Time Frame) โดยกำหนดกรอบระยะเวลา ดังนี้

๑) ประชุมคณะกรรมการติดตามและประเมินผลแผนพัฒนาท้องถิ่นขององค์กรปกครองส่วนท้องถิ่นอย่างน้อยไตรมาสละ ๑ ครั้ง

๒) สรุปผลการติดตามและประเมินผลทุกไตรมาส และสรุปภาพรวมของไตรมาสที่ผ่านมาทุกครั้ง

๓) รายงานผลและเสนอความเห็นซึ่งได้จากการติดตามและประเมินผลแผนพัฒนาต่อผู้บริหารท้องถิ่น เพื่อให้ผู้บริหารท้องถิ่นเสนอสภาท้องถิ่นภายในระยะเวลาที่กำหนด

๑.๒ ความสอดคล้อง (Relevance) เป็นความสอดคล้องของยุทธศาสตร์ แผนงาน โครงการ (หรือผลผลิต) ที่ได้กำหนดขึ้นมีความสอดคล้องและนำไปกำหนดเป็นวิสัยทัศน์ขององค์กรปกครองส่วนท้องถิ่น

๑.๓ ความเพียงพอ (Adequacy) กำหนดทรัพยากรสำหรับการดำเนินการติดตามและประเมินผล ประกอบด้วยคน เงิน วัสดุ อุปกรณ์ เครื่องมือในการปฏิบัติงานตามศักยภาพโดยนำเครื่องมือที่มีอยู่จริงในองค์กรปกครองส่วนท้องถิ่นมาปฏิบัติงาน

๑.๔ ความก้าวหน้า (Progress) กรอบของความก้าวหน้าแผนงาน โครงการต่าง ๆ จะวัดจากรายการที่เป็นโครงการในรอบ ๔ ปี วัดได้จากช่องปีงบประมาณและที่ผ่านมา โครงการที่ต่อเนื่องจากปีงบประมาณที่ผ่านมา

๑.๕ ประสิทธิภาพ (Efficiency) เป็นการติดตามและประเมินผลความสัมพันธ์กันระหว่างผลผลิตหรือผลที่ได้รับจริงกับทรัพยากรที่ถูกใช้ไปในการพัฒนาท้องถิ่นขององค์กรปกครองส่วนท้องถิ่นซึ่งสามารถวัดได้ในเชิงปริมาณ ขนาด ความจุ พื้นที่ จำนวน ระยะเวลา เป็นต้น

๑.๖ ประสิทธิภาพ (Effectiveness) เป็นผลที่ได้จากประสิทธิภาพทำให้เกิดผลลัพธ์และผลผลิต (Outcome and Output) ซึ่งสามารถวัดได้ในเชิงปริมาณและเชิงคุณภาพหรือวัดได้เฉพาะเชิงคุณภาพ ซึ่งวัดเป็นความพึงพอใจหรือสิ่งที่ประชาชนชื่นชอบหรือการมีความสุข เป็นต้น

กำหนดแนวทางการวิเคราะห์สภาพแวดล้อมการติดตามและประเมินผลมีความจำเป็นที่จะต้อง วิเคราะห์สภาพแวดล้อมขององค์กรปกครองส่วนท้องถิ่นทั้งในระดับหมู่บ้านและระดับตำบล และอาจรวมถึงอำเภอ และจังหวัดด้วย เพราะหาที่มีความสัมพันธ์และปฏิสัมพันธ์ในเชิงการพัฒนาท้องถิ่นแบบองค์รวมของจังหวัดเดียวกัน

๒. ระเบียบ วิธีในการติดตามและประเมินผล

คณะกรรมการติดตามและประเมินผลแผนพัฒนาท้องถิ่นขององค์กรปกครองส่วนท้องถิ่นกำหนดระเบียบ วิธีในการติดตามและประเมินผล ดังนี้

๒.๑ ระเบียบในการติดตามและประเมินผลแผนพัฒนา ระเบียบวิธีในการติดตามและประเมินผลมีองค์ประกอบใหญ่ ๆ ที่สำคัญ ๓ ประการ คือ

- ๑) ผู้เข้าร่วมติดตามและประเมินผล
- ๒) เครื่องมือ
- ๓) กรรมวิธีหรือวิธีการต่าง ๆ

๒.๒ วิธีในการติดตามและประเมินผลแผนพัฒนา

๑) การออกแบบการติดตามและประเมินผล การออกแบบเพื่อการติดตามและประเมินผล แผนพัฒนา มีเป้าหมายเพื่อมุ่งตอบปัญหาการติดตามและประเมินผลได้อย่างตรงประเด็น อธิบายหรือควบคุมความ ผันแปรของโครงการเพื่อการพัฒนาท้องถิ่นที่จะเกิดขึ้นได้

๒) การสำรวจ (survey) เป็นการรวบรวมข้อมูลจากบันทึกหรือทะเบียนที่ผู้รับผิดชอบ โครงการจัดทำไว้แล้ว หรืออาจเป็นข้อมูลที่คณะกรรมการติดตามและประเมินผลต้องจดบันทึก (record) สังเกต (observe) หรือวัด (measurement) โดยคณะกรรมการติดตามและประเมินผลจะดำเนินการในพื้นที่จากผู้มีส่วน เกี่ยวข้อง เจ้าหน้าที่ บุคลากรขององค์กรปกครองส่วนท้องถิ่นเป็นข้อมูลที่มีอยู่ตามธรรมชาติพฤติกรรมความต้องการ ซึ่งศึกษาได้โดยวิธีการสังเกตและสามารถวัดได้

๓. กำหนดเครื่องมือที่ใช้ในการติดตามและประเมินผล

คณะกรรมการติดตามและประเมินผลแผนพัฒนาท้องถิ่นขององค์กรปกครองส่วนท้องถิ่นกำหนดเครื่องมือที่ใช้ในการติดตามและประเมินผล ดังนี้

๓.๑ การทดสอบและการวัด (Tests & Measurements) วิธีการนี้จะทำการทดสอบและวัดผล เพื่อดูระดับการเปลี่ยนแปลง ซึ่งรวมถึงแบบทดสอบต่าง ๆ การประเมินการปฏิบัติงาน และแนวทางการวัด จะใช้เครื่องมือใดในการทดสอบและการวัดนั้นเป็นไปตามความเหมาะสมของโครงการพัฒนาท้องถิ่น เช่น โครงการป้องกันควบคุมโรคติดต่อ(จะใช้การทดสอบและการวัดอย่างไร) เป็นต้น

๓.๒ การสัมภาษณ์ (Interviews) อาจเป็นการสัมภาษณ์เดี่ยว หรือกลุ่มก็ได้ การสัมภาษณ์เป็นการ ยืนยันว่า ผู้มีส่วนเกี่ยวข้อง ผู้ได้รับผลกระทบมีความเกี่ยวข้องและได้รับผลกระทบในระดับใด โดยทั่วไปการ สัมภาษณ์ถูกแบ่งออกเป็น ๒ ประเภท คือ การสัมภาษณ์แบบเป็นทางการหรือกึ่งทางการ (formal or semi-formal interview) ซึ่งใช้แบบสัมภาษณ์แบบมีโครงสร้าง (structure interviews) ดำเนินการสัมภาษณ์ และการสัมภาษณ์ แบบไม่เป็นทางการ (informal interview) ซึ่งคล้าย ๆ กับการพูดสนทนาอย่างไม่มีพิธีรีตอง ไม่เคร่งครัดในขั้นตอน

๓.๓ การสังเกต (Observations) คณะกรรมการติดตามและประเมินผลแผนพัฒนาองค์กรปกครอง ส่วนท้องถิ่นใช้การสังเกตเพื่อเฝ้าดูว่ากำลังเกิดอะไรขึ้นกับการพัฒนาท้องถิ่นขององค์กรปกครองส่วนท้องถิ่นมีการ บันทึกการสังเกต แนวทางในการสังเกต และกำหนดการดำเนินการสังเกต (๑) การสังเกตแบบมีส่วนร่วม (Participant observation) เป็นวิธีการสังเกตที่คณะกรรมการติดตามและประเมินผลเข้าไปใช้ชีวิตร่วมกับ ประชาชนในหมู่บ้านหรือตัวบุคคล ชุมชน มีกิจกรรมร่วมกัน (๒) การสังเกตแบบไม่มีส่วนร่วม

(Non-participant observation) หรือการสังเกตโดยตรง (Direct observation) เป็นการสังเกต บันทึก ลักษณะทางกายภาพ โครงสร้าง และความสัมพันธ์ของผู้มีส่วนได้เสียในองค์กรปกครองส่วนท้องถิ่น

๓.๔ การสำรวจ (surveys) ในที่นี้หมายถึง การสำรวจเพื่อประเมินความคิดเห็น การรับรู้ ทัศนคติ ความพึงพอใจ ความจำเป็น ความต้องการของประชาชนในตำบลนาแซงคณะกรรมการติดตามและประเมินผล แผนพัฒนาองค์กรปกครองส่วนท้องถิ่นจะมีการบันทึกการสำรวจ และทิศทางการสำรวจไว้เป็นหลักฐาน

๓.๕ เอกสาร (Documents) การติดตามและประเมินผลยุทธศาสตร์และโครงการมีความจำเป็น อย่างยิ่งที่จะต้องใช้เอกสาร ซึ่งเป็นเอกสารที่เกี่ยวข้องกับยุทธศาสตร์การพัฒนา ปัญหาความต้องการของ ประชาชน ในท้องถิ่น สาเหตุของปัญหา แนวทางการแก้ไขปัญหาหรือแนวทางการพัฒนา ตลอดจนเป้าประสงค์ ค่าเป้าหมาย กลยุทธ์ แผนงาน ผลผลิตหรือโครงการ วิสัยทัศน์ขององค์กรปกครองส่วนท้องถิ่น

๔. การติดตามประเมินผลรายโครงการ

กำหนดให้ผู้รับผิดชอบโครงการเป็นผู้รับผิดชอบดำเนินการติดตามโครงการโดยผู้รับผิดชอบ โครงการอาจมอบหมายให้บุคคล หรือ คณะกรรมการ หรือ คณะทำงาน กำหนดแบบและวิธีการติดตามและ ประเมินได้ตามความเหมาะสม และสรุปปัญหา-อุปสรรค ข้อเสนอแนะหรือแสดงความคิดเห็น

๕. ประโยชน์ของการติดตามและประเมินผล

การติดตามและประเมินผลมีประโยชน์ที่สำคัญคือ การนำไปใช้แก้ไขปัญหาดังต่าง ๆ ระหว่างดำเนิน โครงการ รองลงมาคือนำไปใช้สำหรับวางแผนการจัดทำแผนพัฒนาท้องถิ่นในอนาคต ประโยชน์ต่าง ๆ แยกเป็นหัวข้อได้ดังนี้

๑. ได้ทราบถึงสถานภาพและสถานการณ์ต่าง ๆ ของการจัดทำแผนพัฒนาท้องถิ่นและการดำเนินการ ตามโครงการซึ่งจะทำให้วิธีการปฏิบัติดำเนินการไปแนวทางเดียวกัน

๒. ได้ทราบถึงข้อดี ข้อเสีย ข้อบกพร่องต่าง ๆ ตลอดจนปัจจัยที่ทำให้แผนพัฒนาท้องถิ่นและการ ดำเนินการตามโครงการพัฒนาท้องถิ่นมีปัญหา ทำให้สามารถแก้ไขได้ทุกจุด ตรงเป้าหมายอย่างทันท่วงที ทั้งในปัจจุบันและอนาคต

๓. ช่วยให้การใช้ทรัพยากรต่าง ๆ เกิดความประหยัด คุ่มค่าไม่เสียประโยชน์ ประหยัดเวลางบประมาณ และทรัพยากรในการดำเนินโครงการพัฒนาท้องถิ่น

๔. สามารถเก็บรวบรวม วิเคราะห์ข้อมูลต่าง ๆ ที่เกี่ยวกับรายละเอียด ความต้องการ สภาพปัญหาต่าง ๆ ที่จะนำไปจัดทำเป็นโครงการเพื่อพัฒนาท้องถิ่น เพื่อนำเสนอโครงการในเชิงสถิติหรือข้อมูลที่เป็นจริง ทำให้ได้รับความ เชื่อถือ และการยอมรับจากประชาชน ผู้มีส่วนได้เสีย หน่วยงานราชการ รัฐวิสาหกิจ องค์กรต่าง ๆ

๕. กระตุ้นให้ผู้ปฏิบัติงานและผู้เกี่ยวข้องกับการพัฒนาท้องถิ่น การจัดทำโครงการและรับผิดชอบ โครงการ มีความสำนึกต่อหน้าที่ความรับผิดชอบ และกระตือรือร้นในการแก้ไข ตลอดจนปรับปรุงรายละเอียด เนื้อหา ข้อมูลให้เป็นปัจจุบันเสมอ

๖. การวินิจฉัย สั่งการ ผู้บริหารท้องถิ่น ปลัดผู้บริหารระดับสำนัก/กอง/ฝ่ายต่าง ๆ ขององค์กรปกครองส่วนท้องถิ่นสามารถวินิจฉัย สั่งการได้อย่างถูกต้อง ชัดเจน รัดกุมมีเหตุมีผลในการพัฒนาท้องถิ่นให้สอดคล้องกับสภาพ ความเป็นจริงและตามอำนาจหน้าที่ นอกจากนี้ยังสามารถกำหนดมาตรการต่าง ๆ สำหรับการปรับปรุงแก้ไขและป้องกัน ความผิดพลาดที่จะเกิดขึ้นได้

๗. ทำให้ภารกิจต่าง ๆ ของบุคลากรในองค์กรปกครองส่วนท้องถิ่นแต่ละคน แต่ละสำนัก/กอง/ฝ่ายต่าง ๆ มีความสอดคล้องกัน ประสานการทำงานให้เป็นองค์รวมของหน่วยงาน ทำให้เป้าหมายขององค์กรปกครองส่วน ท้องถิ่นเกิดความสำเร็จตามเป้าหมายหลัก มีความสอดคล้องและเกิดประสิทธิภาพและประสิทธิผล

๘. สามารถรักษาคุณภาพของงานหรือภารกิจให้เป็นไปและตรงตามวัตถุประสงค์ของโครงการ กิจกรรมงานต่าง ๆ และประชาชนพึงพอใจเมื่อได้รับการบริการประชาชนในเขตตำบลไพบูลย์

ส่วนที่ ๒

การติดตามและประเมินผล

ยุทธศาสตร์การแผนพัฒนาองค์กรปกครองส่วนท้องถิ่น

วิสัยทัศน์ (Vision)

“พัฒนาโครงสร้างพื้นฐาน การศึกษาดี เกษตรอินทรีย์เข้มแข็ง เศรษฐกิจพอเพียงแบบยั่งยืน”

ยุทธศาสตร์ขององค์กรปกครองส่วนท้องถิ่น

๒.๑ วิสัยทัศน์ (Vision)

“มุ่งมั่นพัฒนา สังคมน่าอยู่ ประชาชนมีความสุข ตามแนวคิดเศรษฐกิจพอเพียง”

๒.๒ ยุทธศาสตร์ (Strategics)

ยุทธศาสตร์ที่ ๑ ยุทธศาสตร์การพัฒนาด้านโครงสร้างพื้นฐาน

ยุทธศาสตร์ที่ ๒ ยุทธศาสตร์การพัฒนาด้านการส่งเสริมคุณภาพชีวิต

ยุทธศาสตร์ที่ ๓ ยุทธศาสตร์การพัฒนาด้านการบริหารจัดการศิลปวัฒนธรรมและจารีตประเพณี และภูมิปัญญาท้องถิ่น

ยุทธศาสตร์ที่ ๔ ยุทธศาสตร์การพัฒนาด้านการจัดการทรัพยากรธรรมชาติและสิ่งแวดล้อม

ยุทธศาสตร์ที่ ๕ ยุทธศาสตร์การพัฒนาด้านการเมืองการบริหารและการจัดระเบียบชุมชน

๒.๓ พันธกิจ (Mission)

๑. พัฒนาโครงสร้างพื้นฐานระบบสาธารณูปโภคสาธารณูปการที่เอื้อต่อการคมนาคม และการขนส่งผลผลิตทางการเกษตร

๒. พัฒนาคุณภาพชีวิตของประชาชนให้มีชีวิตที่ดีเป็นชุมชนที่เข้มแข็งพึ่งพาตนเองได้ ตามแนวปรัชญาเศรษฐกิจพอเพียง

๓. อนุรักษ์ ฟื้นฟู ส่งเสริม และเผยแพร่ศิลปวัฒนธรรม จารีตประเพณี และ ภูมิปัญญาท้องถิ่น

๔. บริหารจัดการทรัพยากรธรรมชาติและสิ่งแวดล้อมโดยการมีส่วนร่วมของชุมชน

๕. พัฒนาระบบการบริหารงานแบบมุ่งผลสัมฤทธิ์

๒.๔ เป้าประสงค์หรือจุดมุ่งหมายในการพัฒนา (GOAL)

๑. พัฒนาเส้นทางคมนาคมและขนส่งให้มีประสิทธิภาพ

๒. พัฒนาแหล่งน้ำเพื่อการเกษตรและการอุปโภคบริโภค

๓. สนับสนุนการขยายเขตไฟฟ้าเพื่อการเกษตรที่เพียงพอและทั่วถึง

๔. ประชาชนมีคุณภาพชีวิตที่ดีและดำเนินการตามแนวเศรษฐกิจพอเพียง

๕. ส่งเสริม และเผยแพร่ศิลปวัฒนธรรม จารีตประเพณี และ ภูมิปัญญาท้องถิ่น

๖. ประชาชนมีองค์ความรู้ในทรัพยากรธรรมชาติและสิ่งแวดล้อมเกิดความตระหนักในการเข้ามา
มีส่วนร่วมในการกำหนดทิศทางการจัดการทุกชั้นตอน

๗. มีการบริหารจัดการภาครัฐที่ดีแบบบูรณาการและการมีส่วนร่วมและมีการจัดระเบียบสังคมที่ดี

๒.๕ จุดมุ่งหมายการพัฒนาที่ยั่งยืน

จุดยืนทางยุทธศาสตร์ (Positioning) ความมุ่งมั่นอันแน่วแน่ในการวางแผนพัฒนาท้องถิ่น เพื่อให้บรรลุ
วิสัยทัศน์ขององค์กรปกครองส่วนท้องถิ่น จากประเด็นความเชื่อมโยงยุทธศาสตร์ที่สำคัญของแผนพัฒนา
เศรษฐกิจและสังคมแห่งชาติฉบับที่ ๑๒ ยุทธศาสตร์ชาติ ๒๐ ปี และยุทธศาสตร์จังหวัด จะเห็นได้ว่ามีความ
เชื่อมโยงกันอย่างชัดเจนในการนำมาเป็นแนวทางกำหนดประเด็นยุทธศาสตร์การพัฒนาขององค์กรปกครองส่วน
ท้องถิ่น ซึ่งการกำหนดประเด็นยุทธศาสตร์การพัฒนาที่ชัดเจนจะเป็นการเตรียมการพัฒนา ด้านการเกษตร ใน
ท้องถิ่นให้เข้มแข็งขึ้น เพื่อเตรียมความพร้อมคน สังคม และระบบเศรษฐกิจของชุมชนให้สามารถปรับตัวรองรับ
ผลกระทบจากการ สภาวะการณเปลี่ยนแปลงได้อย่างเหมาะสม โดยให้ความสำคัญกับการพัฒนาคน สังคม
เศรษฐกิจภายในชุมชนให้มีคุณภาพ ใช้ทรัพยากรที่มีอยู่ภายในชุมชนอย่างคุ้มค่าและเกิดประโยชน์สูงสุด รวมทั้ง
สร้างโอกาสทางเศรษฐกิจด้วยฐานความรู้ เทคโนโลยี นวัตกรรม และความคิดสร้างสรรค์ บนพื้นฐานการผลิต
และการบริโภคที่เป็นมิตรต่อสิ่งแวดล้อม ซึ่งจะนำไปสู่การพัฒนาเพื่อประโยชน์สุขที่ยั่งยืนของชุมชนตามหลัก
ปรัชญาของเศรษฐกิจพอเพียง

จุดยืนทางยุทธศาสตร์ของ องค์กรบริหารส่วนตำบลไพบูลย์ อำเภอน้ำขุ่น จังหวัดอุบลราชธานี คือ
“ แหล่งเกษตรอินทรีย์ วิถีชีวิตแบบพอเพียง ”

ยุทธศาสตร์การพัฒนาและแผนงาน

| ที่ | ยุทธศาสตร์ | ด้าน | แผนงาน | หน่วยงาน รับผิดชอบหลัก |
|-----|--|-----------------------------|--|---------------------------|
| ๑ | ยุทธศาสตร์การ พัฒนาด้านโครงสร้าง พื้นฐาน | ด้านเศรษฐกิจ | ๑.๑ แผนงานอุตสาหกรรมและ การโยธา | กองช่าง |
| | | | ๑.๒ แผนงานการเกษตร | กองช่าง |
| | | | ๑.๓ แผนงานการพาณิชย์ | กองช่าง |
| | | ด้านบริการชุมชน และสังคม | ๑.๔ แผนงานเคหะและชุมชน | กองช่าง |
| ๒ | ยุทธศาสตร์การ พัฒนาด้านการ ส่งเสริมคุณภาพชีวิต | ด้านบริการชุมชน และสังคม | ๒.๑ แผนงานการศึกษา | กองการศึกษาฯ |
| | | | ๒.๒ แผนงานสาธารณสุข | สำนักปลัด |
| | | | ๒.๓ แผนงานสังคมและ สงเคราะห์ | สำนักปลัด |
| | | | ๒.๔ แผนงานสร้างความเข้มแข็ง ของชุมชน | สำนักปลัด |
| | | | ๒.๕ แผนงานการเกษตร | สำนักปลัด |
| ๓ | ยุทธศาสตร์การ พัฒนาด้านการ บริหารจัดการ ศิลปวัฒนธรรมและ จารีตประเพณีและ ภูมิปัญญาท้องถิ่น | ด้านบริการชุมชน และสังคม | ๓.๑ แผนงานการศาสนา วัฒนธรรมและนันทนาการ | กองการศึกษาฯ |
| ๔ | ยุทธศาสตร์การ พัฒนาด้านการ จัดการ ทรัพยากรธรรมชาติ และสิ่งแวดล้อม | ด้านบริการชุมชน และสังคม | ๔.๑ แผนงานเคหะและชุมชน | สำนักปลัด |
| ๕ | ยุทธศาสตร์การ พัฒนาด้านการเมือง การบริหารและการ จัดระเบียบชุมชน | ด้านบริหารทั่วไป | ๕.๑ แผนงานบริหารงานทั่วไป | สำนักปลัด กองคลัง |
| | | | ๕.๒ แผนงานรักษาความภายใน สงบภายใน | สำนักปลัด |

การติดตามและประเมินผล

๑. สรุปผลการติดตามและประเมินผล ปีงบประมาณ พ.ศ. ๒๕๖๕

๑.๑ ยุทธศาสตร์การพัฒนาท้องถิ่น

ยุทธศาสตร์ที่ ๑ การพัฒนาด้านโครงสร้างพื้นฐาน

ยุทธศาสตร์ที่ ๒ การพัฒนาด้านการส่งเสริมคุณภาพชีวิต

ยุทธศาสตร์ที่ ๓ การพัฒนาด้านการบริหารจัดการศิลปวัฒนธรรมและจารีตประเพณี
และภูมิปัญญาท้องถิ่น

ยุทธศาสตร์ที่ ๔ การพัฒนาด้านการจัดการทรัพยากรธรรมชาติและสิ่งแวดล้อม

ยุทธศาสตร์ที่ ๕ การพัฒนาด้านการเมืองการบริหารและการจัดระเบียบชุมชน

๑.๒ โครงการพัฒนาท้องถิ่น

อบต.ไพบูลย์ ได้จัดทำแผนยุทธศาสตร์การพัฒนาและแผนพัฒนาท้องถิ่นตามกระบวนการที่บัญญัติไว้ในระเบียบกระทรวงมหาดไทย โดยผ่านการมีส่วนร่วมของประชาชน เช่น การจัดเวทีประชาคม การประชุมกรรมการชุมชน เพื่อรับฟังปัญหาและความต้องการที่แท้จริงของประชาชนในพื้นที่ ก่อนนำมาจัดทำโครงการเพื่อพัฒนาพื้นที่ที่บรรจุไว้ในแผนพัฒนาพัฒนาท้องถิ่นต่อไป

อบต.ไพบูลย์ ได้ประกาศใช้แผนพัฒนาท้องถิ่น โดยได้กำหนดโครงการที่จะดำเนินการตามแผนพัฒนาท้องถิ่น (พ.ศ. ๒๕๖๑ - ๒๕๖๕) ดังนี้

| ยุทธศาสตร์ | ๒๕๖๑ | | ๒๕๖๒ | | ๒๕๖๓ | | ๒๕๖๔ | | ๒๕๖๕ | |
|--|-------|------------|-------|------------|-------|---------------|-------|---------------|-------|---------------|
| | จำนวน | งบประมาณ | จำนวน | งบประมาณ | จำนวน | งบประมาณ | จำนวน | งบประมาณ | จำนวน | งบประมาณ |
| ยุทธศาสตร์การพัฒนาด้านโครงสร้างพื้นฐาน | ๕๕ | ๒๒,๑๔๑,๐๐๐ | ๗๘ | ๓๔,๘๗๕,๐๐๐ | ๑๓๘ | ๑,๖๐๐,๖๕๔,๐๐๐ | ๑๔๙ | ๙๑,๘๓๒,๐๐๐ | ๑๐๓ | ๑,๕๖๙,๐๔๗,๕๖๐ |
| ยุทธศาสตร์การพัฒนาด้านการส่งเสริมคุณภาพชีวิต | ๓๙ | ๑๔,๓๔๔,๐๐๐ | ๔๘ | ๑๔,๘๘๘,๔๐๐ | ๖๑ | ๒๓,๕๕๒,๘๐๐ | ๖๗ | ๒๓,๕๗๓,๙๐๐.๐๐ | ๖๔ | ๒๙,๑๓๕,๒๐๐ |
| ยุทธศาสตร์การพัฒนาด้านการบริหารจัดการศิลปวัฒนธรรมและจารีตประเพณีและภูมิปัญญาท้องถิ่น | ๑๑ | ๗๔๓,๐๐๐ | ๑๒ | ๘๒๓,๐๐๐ | ๑๕ | ๑,๐๑๐,๐๐๐ | ๑๖ | ๑,๐๓๐,๐๐๐ | ๑๖ | ๑,๐๔๐,๐๐๐.๐๐ |
| ยุทธศาสตร์การพัฒนาด้านการจัดการทรัพยากรธรรมชาติและสิ่งแวดล้อม | ๑ | ๕๐,๐๐๐.๐๐ | ๔ | ๓๐๐,๐๐๐.๐๐ | ๕ | ๓๐๐,๐๐๐.๐๐ | ๕ | ๒๔๐,๐๐๐ | ๔ | ๒๕๐,๐๐๐ |
| ยุทธศาสตร์การพัฒนาด้านการเมืองการบริหารและการจัดระเบียบชุมชน | ๒๖ | ๑,๗๕๐,๐๐๐ | ๓๒ | ๒,๗๓๘,๙๐๐ | ๓๑ | ๓,๐๒๕,๔๐๐ | ๓๕ | ๙,๗๖๖,๔๐๐ | ๓๕ | ๙,๑๐๔,๒๐๐.๐๐ |
| | | | | | | | | | | |

**๑.๓ ผลการดำเนินงานตามงบประมาณที่ได้รับและการเบิกจ่ายงบประมาณ
การจัดทำงบประมาณ**

ผู้บริหารอบต.ไพบูลย์ ได้ประกาศใช้ข้อบัญญัติงบประมาณ โดยมีโครงการที่บรรจุอยู่ในข้อบัญญัติ
งบประมาณ จำนวน ๓๘ โครงการงบประมาณ ๒๒,๐๒๕,๒๕๐ บาท สามารถจำแนกตามยุทธศาสตร์ ได้ดังนี้

| ยุทธศาสตร์ | โครงการ | งบ |
|--|---------|---------------|
| ยุทธศาสตร์การพัฒนาด้านโครงสร้างพื้นฐาน | - | - |
| ยุทธศาสตร์การพัฒนาด้านการส่งเสริมคุณภาพชีวิต | ๒๒ | ๑๗,๘๗๕,๕๕๐.๐๐ |
| ยุทธศาสตร์การพัฒนาด้านการบริหารจัดการ ศิลปวัฒนธรรมและจารีตประเพณีและภูมิปัญญาท้องถิ่น | ๔ | ๔,๐๐๐.๐๐ |
| ยุทธศาสตร์การพัฒนาด้านการจัดการทรัพยากรธรรมชาติ และสิ่งแวดล้อม | ๑ | ๒๐,๐๐๐.๐๐ |
| ยุทธศาสตร์การพัฒนาด้านการเมืองการบริหารและการ จัดระเบียบชุมชน | ๑๑ | ๔,๑๒๕,๗๐๐.๐๐ |
| | | |

การโอนงบประมาณเพิ่มและโอนตั้งรายการใหม่

ผู้บริหารอบต.ไพบูลย์ ได้ขออำนาจสภาองค์การบริหารส่วนตำบลไพบูลย์ อนุมัติงบประมาณ
และโอนตั้งรายการใหม่ จำนวน ๑๑ โครงการ งบประมาณ ๑,๕๘๘,๕๐๓ บาท ดังนี้

| ยุทธศาสตร์ | โครงการ | งบ |
|--|---------|-----------|
| ยุทธศาสตร์การพัฒนาด้านโครงสร้างพื้นฐาน | ๑๑ | ๑,๕๘๘,๕๐๓ |
| | | |

การใช้จ่ายงบประมาณ

อบต.ไพบูลย์ มีการใช้จ่ายงบประมาณในการดำเนินโครงการตามข้อบัญญัติงบประมาณ โดยได้มีการ
 ก่อหนี้ผูกพัน/ ลงนามในสัญญา รวม ๒๔ โครงการ จำนวนเงิน ๑๙,๑๙๘,๒๕๐ บาท มีการเบิกจ่ายงบประมาณ
 จำนวน ๒๔ โครงการ จำนวนเงิน ~~๑๘,๖๗๗,๕๐๗~~ ล้านบาท สามารถจำแนกตามยุทธศาสตร์ ได้ดังนี้

| ยุทธศาสตร์ | ปีงบประมาณ ๒๕๖๓ | | | |
|---|-----------------|----------------------|-----------|----------------------|
| | โครงการ | งบผูกพัน | งบผูกพัน | งบผูกพัน |
| ยุทธศาสตร์การพัฒนาด้านโครงสร้างพื้นฐาน | - | - | - | - |
| ยุทธศาสตร์การพัฒนาด้านการส่งเสริมคุณภาพชีวิต | ๑๔ | ๑๗,๕๖๘,๔๐๗.๐๐ | ๑๔ | ๑๗,๔๔๕,๕๒๕.๔๐ |
| ยุทธศาสตร์การพัฒนาด้านการบริหารจัดการศิลปวัฒนธรรมและจารีตประเพณี และภูมิปัญญาท้องถิ่น | ๒ | ๗๕,๐๐๐ | ๒ | ๗๕,๐๐๐ |
| ยุทธศาสตร์การพัฒนาด้านการจัดการทรัพยากรธรรมชาติและสิ่งแวดล้อม | ๑ | ๑๔,๖๐๐.๐๐ | ๑ | ๑๔,๖๐๐ |
| ยุทธศาสตร์การพัฒนาด้านการเมืองการบริหารและการจัดระเบียบชุมชน | ๙ | ๑,๒๒๐,๑๒๗.๕๐ | ๙ | ๑,๒๑๗,๓๙๑.๕๐ |
| รวม | ๒๔ | ๑๘,๘๗๘,๑๓๔.๕๐ | ๒๔ | ๑๘,๗๕๒,๕๑๖.๙๐ |

อบต.ไพบูลย์ มีการใช้จ่ายโอนตั้งจ่ายรายการใหม่ ก่อหนี้ผูกพัน/ ลงนามในสัญญา รวม ๑๑ โครงการ
 จำนวนเงิน ๑,๕๘๘,๕๐๓ บาท มีการเบิกจ่ายงบประมาณ จำนวน ๑๑ โครงการ จำนวนเงิน ๑,๕๘๘,๕๐๓ บาท
 สามารถจำแนกตามยุทธศาสตร์ ได้ดังนี้

| ยุทธศาสตร์ | โครงการ | งบผูกพัน |
|--|---------|-----------|
| ยุทธศาสตร์การพัฒนาด้านโครงสร้างพื้นฐาน | ๑๑ | ๑,๕๘๘,๕๐๓ |
| รวม | | |

+

๑.๔ ผลที่ได้รับจากการดำเนินงาน

- ทำให้ทราบถึงผลการดำเนินโครงการต่างๆ ตามแผนพัฒนาท้องถิ่น ซึ่งองค์การบริหารส่วนตำบล ไพบูลย์ ได้ประเมินผลการดำเนินการตามแผนพัฒนาท้องถิ่น (พ.ศ.๒๕๖๑-๒๕๖๕) ประจำปีงบประมาณ พ.ศ.๒๕๖๕ ตั้งแต่เดือน ตุลาคม ๒๕๖๔ ถึงเดือน กันยายน ๒๕๖๕ สรุปรายละเอียดดังนี้

ยุทธศาสตร์ที่ ๑ โครงการทั้งหมด ๑๐๓ โครงการ

- จำนวนโครงการที่ตั้งในข้อบัญญัติ ๐ โครงการ คิดเป็นร้อยละ ๐
- จำนวนโครงการที่ดำเนินการโอนตั้งรายการใหม่ ๑๑ โครงการ คิดเป็นร้อยละ ๑๐.๖๘
- จำนวนโครงการที่ดำเนินการใช้จ่ายเงินสะสม ๑๖ โครงการ คิดเป็นร้อยละ ๑๕.๕๓
- โครงการที่ดำเนินการอุดหนุนเฉพาะกิจ ๒ โครงการ คิดเป็นร้อยละ ๑.๙๔
- รวมจำนวนโครงการที่ได้ดำเนินการทั้งสิ้น ๒๙ โครงการ คิดเป็นร้อยละ ๒๘.๑๕

ยุทธศาสตร์ที่ ๒ โครงการทั้งหมด ๖๔ โครงการ

- จำนวนโครงการที่ตั้งในข้อบัญญัติ ๒๒ โครงการ คิดเป็นร้อยละ ๓๔.๓๘
- จำนวนโครงการที่ได้ดำเนินการ ๑๔ โครงการ คิดเป็นร้อยละ ๒๑.๘๙

ยุทธศาสตร์ที่ ๓ โครงการทั้งหมด ๑๖ โครงการ

- จำนวนโครงการที่ตั้งในข้อบัญญัติ ๔ โครงการ คิดเป็นร้อยละ ๒๕
- จำนวนโครงการที่ได้ดำเนินการ ๒ โครงการ คิดเป็นร้อยละ ๑๒.๕

ยุทธศาสตร์ที่ ๔ โครงการทั้งหมด ๔ โครงการ

- จำนวนโครงการที่ตั้งในข้อบัญญัติ ๑ โครงการ คิดเป็นร้อยละ ๒๕
- จำนวนโครงการที่ได้ดำเนินการ ๑ โครงการ คิดเป็นร้อยละ ๒๕

ยุทธศาสตร์ที่ ๕ โครงการทั้งหมด ๓๕ โครงการ

- จำนวนโครงการที่ตั้งในข้อบัญญัติ ๑๖ โครงการ คิดเป็นร้อยละ ๔๕.๗๑
- จำนวนโครงการที่ได้ดำเนินการ ๙ โครงการ คิดเป็นร้อยละ ๒๕.๗๑

สรุปผลการดำเนินงานแผนพัฒนาท้องถิ่น (พ.ศ.๒๕๖๑-๒๕๖๕) โครงการทั้งหมด ๒๒๒ โครงการ

- จำนวนโครงการที่ตั้งในข้อบัญญัติ โอนเพิ่มตั้งรายการใหม่ การใช้จ่ายเงินสะสม งบอุดหนุนเฉพาะกิจ จำนวน ๗๒ โครงการ คิดเป็นร้อยละ ๓๒.๔๓
- จำนวนโครงการที่ได้ดำเนินการ ๕๕ โครงการ คิดเป็นร้อยละ ๒๔.๗๗
- จำนวนโครงการที่ไม่ได้ดำเนินการ ๑๖๗ โครงการ ในปีงบประมาณ ๒๕๖๕ คิดเป็นร้อยละ ๗๕.๒๓

* 13 ตุลาคม 2564
* 13 ตุลาคม 2564

๑.๕ ปัญหา อุปสรรคการดำเนินงานที่ผ่านมาและแนวทางแก้ไข

ปัญหาและอุปสรรคในการดำเนินงานขององค์การบริหารส่วนตำบลไพบูลย์ มีดังนี้

ปัญหา

- ๑) พื้นที่ขององค์การบริหารส่วนตำบลไพบูลย์ เป็นพื้นที่ขนาดใหญ่ทำให้การพัฒนา
ด้านต่างๆ เป็นไปอย่างจำกัด
- ๒) พื้นที่บางส่วนขององค์การบริหารส่วนตำบลไพบูลย์ เป็นพื้นที่คาบเกี่ยวกับหลาย
หน่วยงานทำให้ขอบเขตในการดำเนินการจำกัดด้วยข้อกฎหมาย

อุปสรรค

- ๑) อำนาจหน้าที่ขององค์การบริหารส่วนตำบล ในบางเรื่องมีข้อจำกัดด้วยข้อกฎหมาย
ทำให้ไม่สามารถดำเนินการแก้ไขปัญหาให้กับชุมชนได้

ปัญหาและอุปสรรคในการติดตามและประเมินผลแผนพัฒนา มีดังนี้

ปัญหา

- ๑) องค์การบริหารส่วนตำบลไพบูลย์ ไม่สามารถบรรจุโครงการที่มีอยู่ในแผนพัฒนา
ท้องถิ่น(พ.ศ.๒๕๖๑-๒๕๖๕) ทั้งหมด ลงในข้อบัญญัติงบประมาณรายจ่าย ประจำปี ๒๕๖๕
เนื่องจากมีโครงการในแผนพัฒนาท้องถิ่นมากเกินไป

อุปสรรค

- ๑) องค์การบริหารส่วนตำบลไพบูลย์ มีงบประมาณไม่เพียงพอในการดำเนินงานแก้ไข
ปัญหาและความต้องการของประชาชนในชุมชนได้ทั้งหมด
- ๒) องค์การบริหารส่วนตำบลไพบูลย์ มีงบประมาณในการดำเนินการตามภารกิจ
แต่ละด้านบางรายการยังไม่เพียงพอและบางรายการมากเกินไป ทำให้ต้องโอนเพิ่ม โอนลด และตั้งจ่ายรายการ
ใหม่
- ๓) อยู่ในช่วงสถานการณ์โรคโควิด๑๙ แพร่ระบาด จึงไม่สามารถจัดโครงการได้
ตามเป้าหมายที่กำหนด

ข้อเสนอแนะ/แนวทางแก้ไข

เพื่อให้การดำเนินงานขององค์การบริหารส่วนตำบลไพบูลย์ มีระดับความสำเร็จที่
สามารถ บรรลุวัตถุประสงค์และเป้าหมายที่วางไว้และประชาชนเกิดความพึงพอใจสูงสุด
จึงมีข้อเสนอแนะ ดังนี้

๑ การดำเนินงานขององค์การบริหารส่วนตำบลไพบูลย์

- ๑.๑) การจัดทำและทบทวนแผนพัฒนาท้องถิ่นควรพิจารณาใช้ยุทธศาสตร์
มาเป็นกรอบในการจัดทำและทบทวนแผนพัฒนาท้องถิ่น
- ๑.๒) การจัดทำข้อบัญญัติรายจ่ายประจำปีและข้อบัญญัติเพิ่มเติมควรพิจารณา
และคำนึงถึงสถานะการคลัง และพิจารณาโครงการ/กิจกรรม ที่บรรจุอยู่ในแผนพัฒนาท้องถิ่น
- ๑.๓) ควรเร่งรัดให้มีการดำเนินโครงการ/กิจกรรม ที่ตั้งไว้ในข้อบัญญัติ งบประมาณ
รายจ่ายประจำปี งบประมาณ พ.ศ.๒๕๖๕ ให้สามารถดำเนินการได้ในปีงบประมาณนั้น
- ๑.๔) องค์การบริหารส่วนตำบลไพบูลย์ ควรพิจารณาตั้งงบประมาณให้เพียงพอและ
เหมาะสมกับภารกิจแต่ละด้านที่ต้องดำเนินการ ซึ่งจะช่วยลดปัญหาในการโอนลด โอนเพิ่ม โอนตั้งจ่ายรายการใหม่
- ๑.๕) จัดมาตรการป้องกันโรคโควิด๑๙ เมื่อดำเนินกิจกรรม/โครงการต่างๆ

๒. แนวทางการติดตามและประเมินผล ปีงบประมาณ พ.ศ. ๒๕๖๕

๒.๑ การติดตามและประเมินผลยุทธศาสตร์

ตามพระราชบัญญัติกำหนดแผนและขั้นตอนการกระจายอำนาจให้แก่องค์กรปกครองส่วนท้องถิ่น พ.ศ.๒๕๔๒ ได้กำหนดให้องค์กรปกครองส่วนท้องถิ่น มีอำนาจและหน้าที่ในการจัดทำแผนพัฒนาท้องถิ่นของตนเอง โดยในการจัดทำแผนพัฒนาขององค์กรปกครองส่วนท้องถิ่นนั้น จะต้องดำเนินการตามระเบียบกระทรวงมหาดไทย ว่าด้วยการจัดทำแผนพัฒนาขององค์กรปกครองส่วนท้องถิ่น พ.ศ.๒๕๔๘ และที่แก้ไขเพิ่มเติมถึง (ฉบับที่ ๓) พ.ศ.๒๕๖๑ ทั้งนี้ แผนพัฒนาท้องถิ่นจะต้องสอดคล้องกับแผนพัฒนาจังหวัด ยุทธศาสตร์

การพัฒนาขององค์กรปกครองส่วนท้องถิ่นในเขตจังหวัด แผนพัฒนาอำเภอ แผนพัฒนาตำบล แผนพัฒนาหมู่บ้านหรือแผนชุมชน อันมีลักษณะเป็นการกำหนดรายละเอียดแผนงาน ดังนั้น จึงต้องมีการกำหนดยุทธศาสตร์การพัฒนาขององค์กรปกครองส่วนท้องถิ่นในเขตจังหวัดขึ้น ตามกระบวนการพิจารณาจากประชาคมท้องถิ่นระดับจังหวัด ร่วมกับคณะกรรมการพัฒนาองค์การบริหารส่วนจังหวัด คณะกรรมการประสานแผนพัฒนาท้องถิ่นระดับจังหวัด ผู้แทนองค์กรปกครองส่วนท้องถิ่นในเขตจังหวัด ร่วมกันจัดทำ ทบทวน หรือเปลี่ยนแปลงยุทธศาสตร์การพัฒนาขององค์กรปกครองส่วนท้องถิ่นในเขตจังหวัด เพื่อให้การจัดทำแผนพัฒนาขององค์กรปกครองส่วนท้องถิ่นเกิดประสิทธิภาพประสิทธิผล โดยนำยุทธศาสตร์การพัฒนาขององค์กรปกครองส่วนท้องถิ่นในเขตจังหวัดไปใช้เป็นแนวทางในการจัดทำแผนพัฒนาท้องถิ่นของตนเองได้ต่อไป และเพื่อให้สามารถบูรณาการกับแผนพัฒนาจังหวัด แผนปฏิบัติราชการประจำปีของจังหวัดและตอบสนองความต้องการของประชาชนอันจะนำไปสู่การจัดทำงบประมาณ ที่มีประสิทธิภาพในท้องถิ่นได้อย่างแท้จริง เป็นเครื่องมือในการพัฒนาท้องถิ่นให้เข้มแข็ง เกิดประโยชน์สูงสุดต่อประชาชนในท้องถิ่น

คณะกรรมการติดตามและประเมินผลแผนพัฒนาองค์การบริหารส่วนตำบลเตล ได้นำแนวทางการติดตามและประเมินผลยุทธศาสตร์ โดยอาศัยหนังสือกระทรวงมหาดไทย ด่วนที่สุด ที่ มท ๐๘๑๐.๓/ว ๕๗๙๗ ลงวันที่ ๑๐ ตุลาคม ๒๕๕๙ เรื่อง ชักซ้อมแนวทางการจัดทำและประสานแผนพัฒนาท้องถิ่นสี่ปี (พ.ศ. ๒๕๖๑ -๒๕๖๔) ขององค์กรปกครองส่วนท้องถิ่น ตามระเบียบกระทรวงมหาดไทยว่าด้วยการจัดทำแผนพัฒนาขององค์กรปกครองส่วนท้องถิ่น (ฉบับที่ ๒) พ.ศ. ๒๕๕๙

ดังนั้น องค์กรปกครองส่วนท้องถิ่น จึงต้องกำหนดยุทธศาสตร์การพัฒนาขององค์กรปกครองส่วนท้องถิ่นให้สอดคล้องยุทธศาสตร์การพัฒนาขององค์กรปกครองส่วนท้องถิ่นในเขตจังหวัด เพื่อนำไปสู่การบูรณาการร่วมกัน ให้เกิดความสอดคล้องกับแผนพัฒนาจังหวัด สามารถเชื่อมโยงไปสู่แผนพัฒนา กลุ่มจังหวัด แผนพัฒนาภาค แผนพัฒนาเศรษฐกิจและสังคมแห่งชาติ ฉบับที่ ๑๒ แผนยุทธศาสตร์ชาติ ๒๐ ปี และในการจัดทำแผนพัฒนาท้องถิ่น (พ.ศ.๒๕๖๑-๒๕๖๕) จะต้องมีการติดตามและติดตามและประเมินผลยุทธศาสตร์เพื่อความสอดคล้องแผนพัฒนาท้องถิ่นขององค์กรปกครองส่วนท้องถิ่น ตามระเบียบกระทรวงมหาดไทย ว่าด้วยการจัดทำแผนขององค์กรปกครองส่วนท้องถิ่น พ.ศ.๒๕๔๘ และที่แก้ไขเพิ่มเติมถึง (ฉบับที่ ๓) พ.ศ.๒๕๖๑ โดยคณะกรรมการติดตามและประเมินผลแผนพัฒนาท้องถิ่นจะต้องดำเนินการให้คะแนนตามเกณฑ์ที่กำหนดไว้ ซึ่งเป็นส่วนหนึ่งของการติดตามและประเมินผลแผนพัฒนา ดังนี้

แนวทางการพิจารณาการติดตามและประเมินผลยุทธศาสตร์เพื่อความสอดคล้องแผนพัฒนาท้องถิ่น ประกอบด้วย

๑.๑ ข้อมูลสภาพทั่วไปและข้อมูลพื้นฐานขององค์กรปกครองส่วนท้องถิ่น ๒๐ คะแนน

๑.๒ การวิเคราะห์สถานการณ์และศักยภาพ ๒๐ คะแนน

๑.๓ ยุทธศาสตร์ ๖๐ คะแนน ประกอบด้วย

(๑) ยุทธศาสตร์ขององค์กรปกครองส่วนท้องถิ่น ๑๐ คะแนน

(๒) ยุทธศาสตร์ขององค์กรปกครองส่วนท้องถิ่นในเขตจังหวัด ๑๐ คะแนน

(๓) ยุทธศาสตร์จังหวัด ๑๐ คะแนน

(๔) วิสัยทัศน์ ๕ คะแนน

(๕) กลยุทธ์ ๕ คะแนน

(๖) เป้าประสงค์ของแต่ละประเด็นกลยุทธ์ ๕ คะแนน

(๗) จุดยืนทางยุทธศาสตร์ ๕ คะแนน

(๘) แผนงาน ๕ คะแนน

(๙) ความเชื่อมโยงของยุทธศาสตร์ในภาพรวม ๕ คะแนน

คะแนนรวม ๑๐๐ คะแนน เกณฑ์ที่ควรได้เพื่อให้เกิดความสอดคล้องและขับเคลื่อนการพัฒนาท้องถิ่นขององค์กรปกครองส่วนท้องถิ่น ไม่ควรน้อยกว่าร้อยละ ๘๐ (๘๐ คะแนน)

แนวทางการพิจารณาการติดตามและประเมินผลยุทธศาสตร์เพื่อความสอดคล้องแผนพัฒนาท้องถิ่น

| ประเด็นการพิจารณา | คะแนน |
|--|------------|
| ๑. ข้อมูลสภาพทั่วไปและข้อมูลพื้นฐานขององค์กรปกครองส่วนท้องถิ่น | ๒๐ |
| ๒. การวิเคราะห์สถานการณ์และศักยภาพ | ๒๐ |
| ๓. ยุทธศาสตร์ ประกอบด้วย | ๖๐ |
| ๓.๑ ยุทธศาสตร์ขององค์กรปกครองส่วนท้องถิ่น | (๑๐) |
| ๓.๒ ยุทธศาสตร์ขององค์กรปกครองส่วนท้องถิ่นในเขตจังหวัด | (๑๐) |
| ๓.๓ ยุทธศาสตร์จังหวัด | (๑๐) |
| ๓.๔ วิสัยทัศน์ | (๕) |
| ๓.๕ กลยุทธ์ | (๕) |
| ๓.๖ เป้าประสงค์ของแต่ละประเด็นกลยุทธ์ | (๕) |
| ๓.๗ จุดยืนทางยุทธศาสตร์ | (๕) |
| ๓.๘ แผนงาน | (๕) |
| ๓.๙ ความเชื่อมโยงของยุทธศาสตร์ในภาพรวม | (๕) |
| รวมคะแนน | ๑๐๐ |

การติดตามและประเมินผลยุทธศาสตร์เพื่อความสอดคล้องแผนพัฒนาท้องถิ่น

| ประเด็นการพิจารณา | รายละเอียดหลักเกณฑ์ | คะแนนเต็ม | คะแนนที่ได้ |
|--|---|-------------------|-------------|
| <p>๑. ข้อมูลสภาพทั่วไป และข้อมูลพื้นฐานขององค์กรปกครองส่วนท้องถิ่น</p> | <p>ควรประกอบด้วยข้อมูลดังนี้ (๑) ข้อมูลเกี่ยวกับด้านกายภาพ เช่น ที่ตั้งของหมู่บ้าน/ชุมชน/ตำบล ลักษณะภูมิประเทศ ลักษณะภูมิอากาศ ลักษณะของที่ดิน ลักษณะของแหล่งน้ำ ลักษณะของป่าไม้ ฯลฯ ด้านการเมือง/การปกครอง เช่น เขตการปกครอง การเลือกตั้ง ฯลฯ</p> | <p>๒๐ (๓)</p> | |
| | <p>(๒) ข้อมูลเกี่ยวกับด้านการเมือง/การปกครอง เช่น เขตการปกครอง การเลือกตั้ง ฯลฯ ประชากร เช่น ข้อมูลเกี่ยวกับจำนวนประชากร และช่วงอายุ และจำนวนประชากร ฯลฯ</p> | <p>(๒)</p> | |
| | <p>(๓) ข้อมูลเกี่ยวกับสภาพทางสังคม เช่น การศึกษา สาธารณสุข อาชญากรรม ยาเสพติด การสังคมสงเคราะห์</p> | <p>(๒)</p> | |
| | <p>(๔) ข้อมูลเกี่ยวกับระบบบริหารพื้นฐาน เช่น การคมนาคมขนส่ง การไฟฟ้า การประปา โทรศัพท์ ฯลฯ</p> | <p>(๒)</p> | |
| | <p>(๕) ข้อมูลเกี่ยวกับระบบเศรษฐกิจ เช่น การเกษตร การประมง การประมงสัตว์ การบริการ การท่องเที่ยว อุตสาหกรรม การพาณิชย์/กลุ่มอาชีพแรงงาน ฯลฯ</p> | <p>(๒)</p> | |
| | <p>(๖) ข้อมูลเกี่ยวกับศาสนา ประเพณี วัฒนธรรม เช่น การนับถือศาสนา ประเพณี และงานประจำปี ภูมิปัญญาท้องถิ่น ภาษาถิ่น สินค้าพื้นเมืองและของที่ระลึก ฯลฯ และอื่นๆ</p> | <p>(๒)</p> | |
| | <p>(๗) ข้อมูลเกี่ยวกับทรัพยากรธรรมชาติ เช่น น้ำ ป่าไม้ ภูเขา คุณภาพของทรัพยากรธรรมชาติ ฯลฯ</p> | <p>(๒)</p> | |
| | <p>(๘) การสำรวจและจัดเก็บข้อมูลเพื่อการจัดทำแผนพัฒนาท้องถิ่นหรือการใช้ข้อมูล จปฐ.</p> | <p>(๒)</p> | |
| | <p>(๙) การประชุมประชาคมท้องถิ่น รูปแบบ วิธีการ และการดำเนินการประชุมประชาคมท้องถิ่นโดยใช้กระบวนการร่วมคิด ร่วมทำ ร่วมตัดสินใจ ร่วมตรวจสอบ ร่วมรับประโยชน์ ร่วมแก้ไขปัญหา บริรักษารือ แลกเปลี่ยนเรียนรู้ เพื่อแก้ไขปัญหาสำหรับการพัฒนาท้องถิ่นตามอำนาจหน้าที่ขององค์กรปกครองส่วนท้องถิ่น</p> | <p>(๓)</p> | |

| ประเด็น การพิจารณา | รายละเอียดหลักเกณฑ์ | คะแนน เต็ม | คะแนน ที่ได้ |
|--|--|--------------------|-----------------|
| ๒. การวิเคราะห์ สถานการณ์และ ศักยภาพ | ควรประกอบด้วยข้อมูลดังนี้ (๑) การวิเคราะห์ที่ควบคุมความเชื่อมโยง ความสอดคล้องยุทธศาสตร์ จังหวัด ยุทธศาสตร์การพัฒนาขององค์กรปกครองส่วนท้องถิ่นในเขตจังหวัด ยุทธศาสตร์ขององค์กรปกครองส่วนท้องถิ่น นโยบายของผู้บริหารท้องถิ่น รวมถึงความเชื่อมโยงแผนยุทธศาสตร์ชาติ ๒๐ ปี แผนพัฒนาเศรษฐกิจและ สังคมแห่งชาติ และ Thailand ๔.๐ | ๒๐ (๕) | |
| | (๒) การวิเคราะห์การใช้ผังเมืองรวมหรือผังเมืองเฉพาะและการบังคับใช้ผล ของการบังคับใช้ สภาพการณ์ที่เกิดขึ้นต่อการพัฒนาท้องถิ่น | (๓) | |
| | (๓) การวิเคราะห์ทางสังคม เช่น ด้านแรงงาน การศึกษา สาธารณสุข ความ ยากจน อาชญากรรม ปัญหายาเสพติด เทคโนโลยี จาริต ประเพณี วัฒนธรรม ภูมิปัญญาท้องถิ่น เป็นต้น | (๓) | |
| | (๔) การวิเคราะห์ทางเศรษฐกิจ ข้อมูลด้านรายได้ครัวเรือน การส่งเสริมอาชีพ กลุ่มอาชีพ กลุ่มทางสังคม การพัฒนาอาชีพและกลุ่มต่างๆ สภาพทาง เศรษฐกิจและความเป็นอยู่ทั่วไป เป็นต้น | (๓) | |
| | (๕) การวิเคราะห์สิ่งแวดล้อม พื้นที่สีเขียว ธรรมชาติต่างๆ ทางภูมิศาสตร์ กระบวนการหรือสิ่งที่เกิดขึ้น การประดิษฐ์ที่มีผลต่อสิ่งแวดล้อมและการ พัฒนา | (๓) | |
| | (๖) ผลการวิเคราะห์ศักยภาพเพื่อประเมินสภาพการพัฒนาในปัจจุบัน และโอกาสการพัฒนาในอนาคตของท้องถิ่น ด้วยเทคนิค SWOT Analysis ที่ อาจส่งผลต่อการดำเนินงานได้แก่ S-Strengit (จุดแข็ง) W-Weakness (จุดอ่อน) O-Opportunity (โอกาส) และT-Therat (อุปสรรค) | (๓) | |
| ๓. ยุทธศาสตร์ ๓.๑ ยุทธศาสตร์ของ องค์กรปกครองส่วน ท้องถิ่น | ควรประกอบด้วยข้อมูลดังนี้ สอดคล้องกับสภาพสังคม เศรษฐกิจ สิ่งแวดล้อมของท้องถิ่น ประเด็นปัญหาการพัฒนาและแนวทางการพัฒนาที่ สอดคล้องกับยุทธศาสตร์ขององค์กรปกครองส่วนท้องถิ่น และเชื่อมโยงหลัก ประชาธิปไตยแผนยุทธศาสตร์ชาติ ๒๐ ปี แผนพัฒนาเศรษฐกิจและสังคมแห่งชาติ และ Thailand ๔.๐ | ๒๐ (๑๐) | |
| ๓.๒ ยุทธศาสตร์ของ องค์กรปกครองส่วน ท้องถิ่นในเขตจังหวัด | สอดคล้องและเชื่อมโยงกับสภาพสังคม เศรษฐกิจ สิ่งแวดล้อมของท้องถิ่น และยุทธศาสตร์จังหวัด และเชื่อมโยงหลักประชาธิปไตยแผนยุทธศาสตร์ชาติ ๒๐ ปี แผนพัฒนาเศรษฐกิจและสังคมแห่งชาติและ Thailand ๔.๐ | (๑๐) | |
| ๓.๓ ยุทธศาสตร์จังหวัด | สอดคล้องกับแผนพัฒนากลุ่มจังหวัด ยุทธศาสตร์พัฒนาภาค แผนพัฒนา เศรษฐกิจและสังคมแห่งชาติ แผนการบริหารราชการแผ่นดิน นโยบาย/ ยุทธศาสตร์ คสช. และนโยบายรัฐบาล หลักประชาธิปไตยแผนยุทธศาสตร์ชาติ ๒๐ ปี และThailand ๔.๐ | (๑๐) | |

แนวทางการพิจารณาการติดตามและประเมินผลโครงการเพื่อความสอดคล้องแผนพัฒนาท้องถิ่น ประกอบด้วย

๒.๑ การสรุปสถานการณ์การพัฒนา ๑๐ คะแนน

๒.๒ การประเมินผลการนำแผนพัฒนาท้องถิ่นไปปฏิบัติในเชิงปริมาณ ๑๐ คะแนน

๒.๓ การประเมินผลการนำแผนพัฒนาท้องถิ่นไปปฏิบัติในเชิงคุณภาพ ๑๐ คะแนน

๒.๔ ยุทธศาสตร์และแผนงาน ๑๐ คะแนน

๒.๕ โครงการพัฒนา ๖๐ คะแนน ประกอบด้วย

(๑) ความชัดเจนของชื่อโครงการ ๕ คะแนน

(๒) กำหนดวัตถุประสงค์สอดคล้องกับโครงการ ๕ คะแนน

(๓) เป้าหมาย(ผลผลิตของโครงการ) มีความชัดเจนนำไปสู่การตั้งงบประมาณได้ถูกต้อง ๕ คะแนน

(๔) โครงการมีความสอดคล้องกับแผนยุทธศาสตร์ชาติ ๒๐ ปี ๕ คะแนน

(๕) เป้าหมาย(ผลผลิตของโครงการ)มีความสอดคล้องกับแผนพัฒนาเศรษฐกิจและสังคมแห่งชาติฉบับที่๑๒ ๕ คะแนน

(๖) โครงการมีความสอดคล้องกับ Thailand ๔.๐ ๕ คะแนน

(๗) โครงการสอดคล้องกับยุทธศาสตร์จังหวัด ๕ คะแนน

(๘) โครงการแก้ไขปัญหาความยากจนหรือการเสริมสร้างให้ประเทศชาติมั่นคง มั่งคั่ง ยั่งยืนภายใต้หลักประชารัฐ ๕ คะแนน

(๙) งบประมาณ มีความสอดคล้องกับเป้าหมาย (ผลผลิตของโครงการ) ๕ คะแนน

(๑๐) มีการประมาณการราคาถูกต้องตามหลักวิธีการงบประมาณ ๕ คะแนน

(๑๑) มีการกำหนดตัวชี้วัด (KPI) และสอดคล้องกับวัตถุประสงค์และผลที่คาดว่าจะได้รับ ๕ คะแนน

(๑๒) ผลที่คาดว่าจะได้รับ สอดคล้องกับวัตถุประสงค์ ๕ คะแนน

คะแนนรวม ๑๐๐ คะแนน เกณฑ์ที่ควรได้เพื่อให้เกิดความสอดคล้องและขับเคลื่อนการพัฒนาท้องถิ่นขององค์กรปกครองส่วนท้องถิ่น ไม่ควรมีน้อยกว่าร้อยละ ๘๐ (๘๐ คะแนน)

การติดตามและประเมินผลโครงการเพื่อความสอดคล้องแผนพัฒนาท้องถิ่น

| ประเด็น การ พิจารณา | รายละเอียดหลักเกณฑ์ | คะแนน เต็ม | คะแนน ที่ได้ |
|---|---|---------------|-----------------|
| ๑. การสรุป สถานการณ์ การพัฒนา | เป็นการวิเคราะห์กรอบการจัดทำยุทธศาสตร์ขององค์กรปกครองส่วนท้องถิ่น (ใช้การวิเคราะห์ SWOT Analysis/Demand (Demand Analysis)/Global Demand และ Trend ปัจจัยและสถานการณ์การเปลี่ยนแปลงที่มีผลต่อการพัฒนา อย่างน้อยต้องประกอบด้วยวิเคราะห์ศักยภาพด้านเศรษฐกิจ, ด้านสังคม, ด้านทรัพยากรธรรมชาติและสิ่งแวดล้อม) | (๑๐) | |
| ๒. การ ประเมินผล การนำ แผนพัฒนา ท้องถิ่นไป ปฏิบัติใน เชิงปริมาณ | ๑) การควบคุมที่มีตัวเลขต่างๆ เพื่อนำมาใช้วัดผลในเชิงปริมาณ เช่น การวัดจำนวนโครงการ กิจกรรม งานต่างๆ ก็คือผลผลิตนั่นเองว่าเป็นไปตามที่ตั้งเป้าหมายเอาไว้หรือไม่จำนวนที่ดำเนินการจริงตามที่ได้กำหนดไว้เท่าไร จำนวนที่ไม่สามารถดำเนินการได้มีจำนวนเท่าไร สามารถอธิบายได้ตามหลักประสิทธิภาพ (Efficiency) ของการพัฒนาท้องถิ่นตามอำนาจหน้าที่ที่ได้กำหนดไว้ ๒) วิเคราะห์ผลกระทบ/สิ่งที่กระทบ (Impact) โครงการที่ดำเนินการในเชิงปริมาณ (Qualitative) | (๑๐) | |
| ๓. การ ประเมินผล การนำ แผนพัฒนา ท้องถิ่นไป ปฏิบัติใน เชิงคุณภาพ | ๑) การประเมินประสิทธิผลของแผนพัฒนาในเชิงคุณภาพคือการนำเอาเทคนิคๆ มาใช้เพื่อวัดค่าภารกิจ โครงการ กิจกรรม งานต่างๆ ที่ดำเนินการในพื้นที่นั้นๆ ตรงต่อความต้องการของประชาชนหรือไม่และเป็นไปตามอำนาจหน้าที่หรือไม่ ประชาชนพึงพอใจหรือไม่ สิ่งของ วัสดุ ครุภัณฑ์ การดำเนินการต่างๆ มีสภาพหรือลักษณะถูกต้อง ครบถ้วน สามารถใช้งานได้ ตามวัตถุประสงค์หรือไม่ ซึ่งเป็นไปตามหลักประสิทธิผล (Effectiveness) ผลการปฏิบัติราชการตามที่บรรลุวัตถุประสงค์ และเป้าหมายของแผนปฏิบัติการตามที่ได้รับงบประมาณมาดำเนินการ รวมถึงสามารถเทียบเคียงกับส่วนราชการหรือหน่วยงาน ๒) วิเคราะห์ผลกระทบ/สิ่งที่กระทบ (Impact) โครงการที่ดำเนินการในเชิงคุณภาพ (Qualitative) | (๑๐) | |
| ๔. แผนงาน และ ยุทธศาสตร์ การพัฒนา | ๑) วิเคราะห์แผนงาน งาน ที่เกิดจากด้านต่างๆ มีความสอดคล้องกับยุทธศาสตร์ขององค์กรปกครองส่วนท้องถิ่นในมิติต่างๆ จนนำไปสู่การจัดทำโครงการพัฒนาท้องถิ่นโดยใช้ SWOT Analysis/Demand (Demand Analysis)/Global Demand/Trend หรือหลักการบูรณาการ (Integration) กับองค์กรปกครองส่วนท้องถิ่นที่มีพื้นที่ติดต่อกัน ๒) วิเคราะห์แผนงาน งาน ที่เกิดจากด้านต่างๆ ที่สอดคล้องกับการแก้ไขปัญหาความยากจนหลักประชารัฐ | (๑๐) | |

| ประเด็น การพิจารณา | รายละเอียดหลักเกณฑ์ | คะแนน เต็ม | คะแนน ที่ได้ |
|---|---|---------------|-----------------|
| ๕. โครงการพัฒนา ๕.๑ ความชัดเจนของ ชื่อโครงการ | <p>ควรประกอบด้วยข้อมูลดังนี้</p> <p>เป็นโครงการที่มีวัตถุประสงค์สนองต่อยุทธศาสตร์การพัฒนาขององค์กรปกครองส่วนท้องถิ่นและดำเนินการเพื่อให้การพัฒนาบรรลุตามวิสัยทัศน์ขององค์กรปกครองส่วนท้องถิ่นที่กำหนดไว้ ชื่อโครงการมีความชัดเจน มุ่งไปเรื่องใดเรื่องหนึ่ง อ่านแล้วเข้าใจได้ว่าจะพัฒนาอะไรในอนาคต</p> | ๒๐ (๕) | |
| ๕.๒ กำหนด วัตถุประสงค์สอดคล้อง กับโครงการ | <p>มีวัตถุประสงค์ชัดเจน (clear objective) โครงการต้องกำหนดวัตถุประสงค์สอดคล้องกับความเป็นมาของโครงการ สอดคล้องกับหลักการและเหตุผล วิธีการดำเนินงานต้องสอดคล้องกับวัตถุประสงค์ มีความเป็นไปได้ชัดเจน มีลักษณะเฉพาะเจาะจง</p> | (๕) | |
| ๕.๓ เป้าหมาย (ผลผลิต ของโครงการ) มีความ ชัดเจนนำไปสู่การตั้ง งบประมาณได้ถูกต้อง | <p>สภาพที่อยากให้เกิดขึ้นในอนาคตเป็นทิศทางที่ต้องไปให้ถึงเป้าหมายต้องชัดเจน สามารถระบุจำนวนเท่าไร กลุ่มเป้าหมายคืออะไร มีผลผลิตอย่างไร กลุ่มเป้าหมายพื้นที่ดำเนินงาน และระยะเวลาดำเนินงานอธิบายให้ชัดเจนว่าโครงการนี้จะทำที่ไหน เริ่มต้นในช่วงเวลาใดและจบลงเมื่อไร ใครคือกลุ่มเป้าหมายของโครงการ หากกลุ่มเป้าหมายมีหลายกลุ่ม ให้บอกชัดเจนไปว่าใครคือกลุ่มเป้าหมายหลัก ใครคือกลุ่มเป้าหมายรอง</p> | (๕) | |
| ๕.๔ โครงการมีความ สอดคล้องกับแผน ยุทธศาสตร์ ๒๐ ปี | <p>โครงการสอดคล้องกับ (๑) ความมั่นคง (๒) การสร้างความสามารถในการแข่งขัน (๓) การพัฒนาเสริมสร้างศักยภาพคน (๔) การสร้างโอกาสความเสมอภาคและเท่าเทียมกันทางสังคม (๕) การสร้างการเติบโตบนคุณภาพชีวิตที่เป็นมิตรต่อสิ่งแวดล้อม (๖) การปรับสมดุลและพัฒนาระบบการบริหารจัดการภาครัฐ เพื่อให้เกิดความมั่นคง มั่งคั่ง ยั่งยืน</p> | (๕) | |
| ๕.๕ เป้าหมาย (ผลผลิต ของโครงการ) มีความ สอดคล้องกับ แผนพัฒนาเศรษฐกิจ และสังคมแห่งชาติ | <p>โครงการมีความสอดคล้องแผนพัฒนาเศรษฐกิจและสังคมแห่งชาติฉบับที่ ๑๒ โดย (๑) ยึดหลักปรัชญาเศรษฐกิจพอเพียง (๒) ยึดคนเป็นศูนย์กลางพัฒนา (๓) ยึดวิสัยทัศน์ภายใต้ยุทธศาสตร์ชาติ ๒๐ ปี (๔) ยึดเป้าหมายอนาคตประเทศไทย ๒๕๗๙ (๕) ยึดหลักการนำไปสู่ปฏิบัติให้เกิดผลสัมฤทธิ์อย่างจริงจังใน ๕ ปีที่ต่อยอดไปสู่ผลสัมฤทธิ์ที่เป็นเป้าหมายระยะยาว ภายใต้แนวทางการพัฒนา (๑) การยกระดับศักยภาพการแข่งขันและการหลุดพ้นกับดักรายได้ปานกลางสู่รายได้สูง (๒) การพัฒนาศักยภาพคนตามช่วงวัยและการปฏิรูประบบเพื่อสร้างสังคมสูงวัยอย่างมีคุณภาพ (๓) การลดความเหลื่อมล้ำทางสังคม (๔) การรองรับการเชื่อมโยงภูมิภาคและความเป็นเมือง (๕) การสร้างความเจริญเติบโตทางเศรษฐกิจและสังคมอย่าง เป็นมิตรกับสิ่งแวดล้อม (๖) การบริหารราชการแผ่นดินที่มีประสิทธิภาพ</p> | (๕) | |

| ประเด็น การพิจารณา | รายละเอียดหลักเกณฑ์ | คะแนน เต็ม | คะแนน ที่ได้ |
|---|--|---------------|-----------------|
| ๕.๖ โครงการมีความ สอดคล้อง | โครงการมีลักษณะหรือสอดคล้องกับการปรับเปลี่ยนโครงสร้างเศรษฐกิจไปสู่ Value-Based Economy หรือเศรษฐกิจที่ขับเคลื่อนด้วยนวัตกรรม ทำน้อย ได้มาก เช่น (๑) เปลี่ยนจากการผลิตสินค้า โภคภัณฑ์ไปสู่สินค้าเชิงนวัตกรรม (๒) เปลี่ยนจากการขับเคลื่อนประเทศด้วยภาคอุตสาหกรรม ไปสู่การขับเคลื่อนด้วยเทคโนโลยี ความคิดสร้างสรรค์และนวัตกรรม (๓) เปลี่ยนจากการเน้นภาคการผลิตสินค้าไปสู่ การเน้นภาคบริการมากขึ้น รวมถึงโครงการที่เติมเต็มด้วยวิทยาการ ความคิด สร้างสรรค์ นวัตกรรม วิทยาศาสตร์ เทคโนโลยี และการวิจัยและพัฒนาแล้วต่อยอด ความได้เปรียบเชิงเปรียบเทียบ เช่น ด้านการเกษตรเทคโนโลยีชีวภาพ สาธารณสุข วัฒนธรรม ฯลฯ | (๕) | |
| ๕.๗ โครงการสอดคล้อง กับยุทธศาสตร์จังหวัด | โครงการพัฒนาท้องถิ่นมีความสอดคล้องกับท่วงระยะเวลาของแผนพัฒนาจังหวัดที่ ได้กำเนิดขึ้น เพื่อขับเคลื่อนการพัฒนาท้องถิ่นเสมือนหนึ่งการขับเคลื่อนการพัฒนา จังหวัด ซึ่งไม่สามารถแยกส่วนใดส่วนหนึ่งออกจากกันได้ นอกจากนี้โครงการพัฒนา ท้องถิ่นต้องเป็นโครงการเชื่อมต่อหรือเดินทางไปด้วยกันกับยุทธศาสตร์จังหวัดที่ได้ กำหนดขึ้นเป็นปัจจุบัน | (๕) | |
| ๕.๘ โครงการแก้ไข ปัญหาความยากจนหรือ การเสริมสร้างให้ ประเทศชาติมั่นคง มั่ง คั่ง ยั่งยืน ภายใต้หลัก ปรัชชารัฐ | เป็นโครงการที่ดำเนินการภายใต้พื้นฐานความพอเพียงที่ประชาชนดำเนินการเอง หรือร่วมดำเนินการ เป็นโครงการที่ต่อยอดและขยายได้ เป็นโครงการที่ประชาชน ต้องการเพื่อให้เกิดความยั่งยืน ซึ่งมีลักษณะที่จะให้ท้องถิ่นมีความมั่นคง มั่งคั่ง ยั่งยืน เป็นท้องถิ่นที่พัฒนาแล้วด้วยการพัฒนาปรัชญาเศรษฐกิจพอเพียง | (๕) | |
| ๕.๙ งบประมาณมีความ สอดคล้องกับเป้าหมาย (ผลผลิตของโครงการ) | งบประมาณโครงการพัฒนาจะต้องคำนึงถึงหลักสำคัญ ๕ ประการในการจัดทำ โครงการได้แก่ (๑) ความประหยัด (Economy) (๒) ความมีประสิทธิภาพ (Efficiency) (๓) ความมีประสิทธิภาพ (Effectiveness) (๔) ความยุติธรรม (Equity) (๕) ความโปร่งใส (Transparency) | (๕) | |
| ๕.๑๐ มีการประมาณ การราคาถูกต้องตาม หลักวิธีการงบประมาณ | การประมาณราคาเพื่อการพัฒนาต้องให้สอดคล้องกับโครงการถูกต้องตามหลัก วิชาการทางช่าง หลักของราคากลาง ราคากลางท้องถิ่น มีความโปร่งใสในการ กำหนดราคาและตรวจสอบในเชิงประจักษ์ | (๕) | |
| ๕.๑๑ มีการกำหนด ตัวชี้วัด (KPI) และ สอดคล้องกับ วัตถุประสงค์และผลที่ คาดว่าจะได้รับ | มีการกำหนดตัวชี้วัดผลงาน (Key Performancy Indicator : KPI) ที่ สามารถวัดได้ (measurable) ใช้บอกประสิทธิผล (effectiveness) ใช้บอกประสิทธิภาพ (efficiency) ได้ เช่น การกำหนดความพึงพอใจ การกำหนดร้อยละ การกำหนดอัน เกิดจากผลของวัตถุประสงค์ที่เกิดขึ้นที่สิ่งที่ได้รับ (การคาดการณ์ คาดว่าจะได้รับ) | (๕) | |
| ๕.๑๒ ผลที่คาดว่าจะ ได้รับสอดคล้องกับ วัตถุประสงค์ | ผลที่ได้รับเป็นสิ่งที่เกิดขึ้นได้จริงจากการดำเนินการตามโครงการพัฒนาซึ่งสอดคล้อง กับวัตถุประสงค์ที่ตั้งไว้ การได้ผลหรือผลที่เกิดขึ้นจะต้องเท่ากับวัตถุประสงค์หรือ มากกว่าวัตถุประสงค์ ซึ่งการเขียนวัตถุประสงค์ควรคำนึงถึง (๑) ความเป็นไปได้ และมีความเฉพาะเจาะจง ในการดำเนินงานตามโครงการ (๒) วัดและประเมินผลดับ ของความสำเร็จได้ (๓) ระบุสิ่งที่ต้องการดำเนินงานอย่างชัดเจนและเฉพาะเจาะจง มากที่สุดและสามารถปฏิบัติได้ (๔) เป็นเหตุเป็นผล สอดคล้องกับความเป็นจริง (๕) ส่งผลต่อการบ่งบอกเวลาได้ | (๕) | |
| | รวมคะแนน | ๑๐๐ | |

๒.๓ กรอบและแนวทางในการติดตามและประเมินผล

คณะกรรมการติดตามและประเมินผลแผนพัฒนาองค์การบริหารส่วนตำบลเตล ได้กำหนดกรอบ และแนวทางในการติดตามและประเมินผลแผนพัฒนาของอบต.ตำบลเตล โดยอาศัย หนังสือ กระทรวงมหาดไทยและคู่มือของกรมส่งเสริมการปกครองท้องถิ่น ดังนี้

- หนังสือกระทรวงมหาดไทย ด่วนที่สุด ที่ มท ๐๘๑๐.๒/ว ๔๘๓๐ ลงวันที่ ๒๒ พฤศจิกายน ๒๕๕๖ เรื่อง แนวทางและหลักเกณฑ์การจัดทำและประสานแผนพัฒนาท้องถิ่นสี่ปี(พ.ศ. ๒๕๕๘ - ๒๕๖๐) ขององค์กรปกครองส่วนท้องถิ่น
- หนังสือกระทรวงมหาดไทย ด่วนที่สุด ที่ มท ๐๘๑๐.๒/ว ๐๗๐๓ ลงวันที่ ๒ กุมภาพันธ์ ๒๕๕๘ เรื่อง แนวทางและหลักเกณฑ์การจัดทำและประสานแผนพัฒนาสามปีขององค์กรปกครองส่วนท้องถิ่น
- หนังสือกระทรวงมหาดไทย ด่วนที่สุด ที่ มท ๐๘๑๐.๒/ว ๐๖๐๐ ลงวันที่ ๒๙ มกราคม ๒๕๕๙ เรื่อง แนวทางและหลักเกณฑ์การจัดทำและประสานแผนพัฒนาท้องถิ่นขององค์กรปกครองส่วนท้องถิ่น
- หนังสือกระทรวงมหาดไทย ด่วนที่สุด ที่ มท ๐๘๑๐.๓/ว ๕๗๙๗ ลงวันที่ ๑๐ ตุลาคม ๒๕๕๙ เรื่อง ชักซ้อมแนวทางการจัดทำและประสานแผนพัฒนาท้องถิ่นสี่ปี (พ.ศ. ๒๕๖๑ - ๒๕๖๔) ตามระเบียบกระทรวงมหาดไทย ว่าด้วยการจัดทำแผนขององค์กรปกครองส่วนท้องถิ่น (ฉบับที่ ๒) พ.ศ. ๒๕๕๙
- หนังสือกระทรวงมหาดไทย ที่ มท ๐๘๑๐.๓/ว ๖๗๓๒ ลงวันที่ ๖ พฤศจิกายน ๒๕๖๒ เรื่อง ชักซ้อมแนวทางการดำเนินการตามแผนพัฒนาท้องถิ่นขององค์กรปกครองส่วนท้องถิ่น
- คู่มือการติดตามและประเมินผลการจัดทำและแปลงแผนไปสู่การปฏิบัติขององค์กรปกครองส่วนท้องถิ่น (โดยกรมส่งเสริมการปกครองท้องถิ่นร่วมกับมหาวิทยาลัยธรรมศาสตร์)

ตามหนังสือกระทรวงมหาดไทยและคู่มือดังกล่าวคณะกรรมการจึงได้กำหนดกรอบและแนวทางในการติดตามและประเมินผล ดังนี้

๑. กรอบเวลา (time & timeframe) ความสอดคล้อง (relevance) ความพอเพียง (adequacy) ความก้าวหน้า (progress) ประสิทธิภาพ (efficiency) ประสิทธิผล (effectiveness) ผลลัพธ์และผลผลิต (outcome and output) การประเมินผลกระบวนการ ประเมินผลกระบวนการ (process evaluation) มีรายละเอียดดังนี้

(๑) กรอบเวลา (time & timeframe)

การดำเนินโครงการเป็นไปตามห้วงเวลาที่กำหนดเอาไว้ในแผนการดำเนินงานหรือไม่ และเป็นห้วงเวลาที่ดำเนินการเหมาะสมต่อถูกต้องหรือไม่ มีความล่าช้าเกิดขึ้นหรือไม่

(๒) ความสอดคล้อง (relevance)

มีความสอดคล้องกับแผนพัฒนาเศรษฐกิจและสังคมแห่งชาติ แผนการบริหารราชการแผ่นดิน ยุทธศาสตร์ประเทศ ค่านิยมหลักของคนไทย นโยบายของรัฐบาล ยุทธศาสตร์และนโยบายของ คณะรักษาความสงบแห่งชาติ (คสช.) ยุทธศาสตร์การพัฒนากลุ่มจังหวัด ยุทธศาสตร์การพัฒนาจังหวัด ยุทธศาสตร์การพัฒนาองค์กรปกครองส่วนท้องถิ่นในเขตจังหวัด แผนพัฒนาอำเภอ แผนพัฒนาตำบล แผนชุมชน แผนเศรษฐกิจพอเพียงท้องถิ่น (ด้านการเกษตรและแหล่งน้ำ) วิสัยทัศน์ พันธกิจ จุดมุ่งหมาย เพื่อการพัฒนา แนวทางการการพัฒนา นโยบายผู้บริหาร รวมทั้งปัญหา ความต้องการของประชาชนและชุมชน

(๓) ความพอเพียง (adequacy)

การบรรลุโครงการในแผนพัฒนาเป็นโครงการที่มีความจำเป็นต่อประชาชนในชุมชน สามารถแก้ไขปัญหที่เกิดขึ้นได้ในชุมชน และสามารถดำเนินการได้ตามอำนาจหน้าที่ของท้องถิ่น โดยคำนึงถึงงบประมาณของท้องถิ่น

(๔) ความก้าวหน้า (Progress)

พิจารณาถึงความก้าวหน้าในอนาคตของท้องถิ่น โดยพิจารณา

๑) ด้านโครงสร้างพื้นฐาน

มีโครงสร้างพื้นฐานที่ดี มีถนนในการสัญจรไปมาได้สะดวก ปลอดภัย ประชาชนมีน้ำใช้ในการอุปโภค-บริโภคทุกครัวเรือน ประชาชนมีไฟฟ้าใช้ครบทุกครัวเรือน และมีไฟฟ้าสาธารณะครบทุกจุด มีแหล่งน้ำในการเกษตรพอเพียง

๒) ด้านงานส่งเสริมคุณภาพชีวิต

เด็กได้รับการศึกษาขั้นพื้นฐานทุกคน ผู้สูงอายุ ผู้พิการ ผู้ป่วยเอดส์ ผู้ด้อยโอกาส ได้รับการดูแลอย่างทั่วถึง กลุ่มอาชีพมีความเข้มแข็ง โรคติดต่อ โรคระบาด โรคอุบัติใหม่ลดลง สภาพความเป็นอยู่ดีขึ้น มีที่อยู่อาศัยที่มีสภาพมั่นคงแข็งแรง ประชาชนมีสุขภาพร่างกายแข็งแรง

๓) ด้านการจัดระเบียบชุมชนและการรักษาความสงบเรียบร้อย

ประชาชนได้รับความปลอดภัยในชีวิตและทรัพย์สิน ชุมชนปลอดภัยเสพติด ปลอดภัยการพนันอบายมุข การทะเลาะวิวาท

๔) ด้านเศรษฐกิจ พาณิชยกรรมและการท่องเที่ยว

มีการขยายตัวทางเศรษฐกิจ การพาณิชยกรรมเพิ่มมากขึ้น มีการท่องเที่ยวในท้องถิ่นเพิ่มมากขึ้น ประชาชนมีรายได้เพิ่มขึ้นและเพียงพอในการดำรงชีวิต

๕) ด้านทรัพยากรธรรมชาติและสิ่งแวดล้อม

ทรัพยากรธรรมชาติไม่ถูกทำลาย สภาพแวดล้อมในชุมชนดีขึ้น ปราศจากมลภาวะที่เป็นพิษ ขยะในชุมชนลดลงและถูกกำจัดอย่างเหมาะสม ปริมาณน้ำเสียลดลง การระบายน้ำดีขึ้น

๖) ด้านศิลปะ วัฒนธรรม จารีตประเพณีและภูมิปัญญาท้องถิ่น

ศิลปะ วัฒนธรรม จารีตประเพณีและภูมิปัญญาท้องถิ่นท้องถิ่นยังคงอยู่และได้รับการส่งเสริมอนุรักษ์สู่คนรุ่นต่อไป ประชาชน เด็กและเยาวชนในท้องถิ่นมีจิตสำนึก เกิดความตระหนักและเข้ามามีส่วนร่วมในการอนุรักษ์ ฟื้นฟู และสืบสานภูมิปัญญาและคุณค่าความหลากหลายทางวัฒนธรรม ทั้งที่เป็นชีวิต ค่านิยมที่ดีงาม และความเป็นไทย รวมทั้งได้เรียนรู้ความสำคัญ รู้จักวิถีชีวิต รู้ถึงคุณค่าของประวัติศาสตร์ในท้องถิ่น ความเป็นมาและวัฒนธรรมประเพณีของท้องถิ่น อันจะสร้างความภูมิใจและจิตสำนึกในการรักษาวัฒนธรรมประเพณีของท้องถิ่นสืบไป

(๕) ประสิทธิภาพ (efficiency)

ติดตามและประเมินโครงการที่ดำเนินการว่าสามารถดำเนินการได้บรรลุวัตถุประสงค์หรือไม่ มีผลกระทบเกิดขึ้นหรือไม่ ผู้เข้าร่วมโครงการมีความพึงพอใจหรือไม่ การดำเนินโครงการสามารถแก้ไขปัญหาของชุมชนได้หรือไม่ งบประมาณถูกใช้ไปอย่างประหยัดและคุ้มค่า ทรัพย์สินของ เช่น วัสดุ อุปกรณ์ ครุภัณฑ์ ถูกใช้ไปอย่างคุ้มค่า มีการบำรุงรักษาและซ่อมแซม มีการปรับปรุงหรือไม่

(๖) ประสิทธิภาพ (effectiveness)

ประชาชนมีความพึงพอใจมากน้อยเพียงใด ปัญหาของชุมชนประชาชนได้รับการแก้ไขหรือไม่ มีผลกระทบต่อประชาชนในชุมชนหรือไม่

(๙) ผลลัพธ์และผลผลิต (outcome and output)

ประชาชน ชุมชน ได้รับอะไรจากการดำเนินโครงการของอบต. ซึ่งส่งผลไปถึงการพัฒนา จังหวัด ภูมิภาคและระดับประเทศ

(๑๐) การประเมินผลกระทบการประเมินผลกระบวนการ (process evaluation)

เป็นการประเมินถึงผลกระทบต่อชุมชนและสังคมและหน่วยงานที่เกี่ยวข้อง โดยพิจารณาถึงผลกระทบต่อสุขภาพของประชาชน สังคม สภาพแวดล้อม สิ่งแวดล้อม ธรรมชาติ เศรษฐกิจ ว่ามีผลกระทบเกิดขึ้นอย่างไร สาเหตุจากอะไร ประเมินผลกระบวนการดำเนินงานโครงการ กระบวนการเหมาะสม ถูกต้องหรือไม่

๒. การวิเคราะห์สภาพแวดล้อมของท้องถิ่น

คณะกรรมการติดตามและประเมินผลแผนพัฒนา ดำเนินการวิเคราะห์สภาพแวดล้อมท้องถิ่นในระดับชุมชนและทั้งในเขตองค์กรปกครองส่วนท้องถิ่น และรวมทั้งตำบล อำเภอ เนื่องจากในเขต อบต. นั้นมีหมู่บ้านที่บางส่วนหรือและส่วนใหญ่อยู่ในเขต อบต. และเขต อปท. ข้างเคียง ซึ่งมีปฏิสัมพันธ์ซึ่งกันและกันกับสภาพแวดล้อมภายใต้สังคมที่เป็นทั้งระบบเปิดมากกว่าระบบปิดในปัจจุบัน โดยการวิเคราะห์สภาพแวดล้อมเป็นการวิเคราะห์สภาพแวดล้อมทั้งภายนอกและภายใน ดังนี้

(๑) การวิเคราะห์สภาพแวดล้อมภายนอก

คณะกรรมการติดตามและประเมินผลแผนพัฒนา ดำเนินการวิเคราะห์สภาพแวดล้อมภายนอกเป็นการตรวจสอบ ประเมินและกรองปัจจัยหรือข้อมูลจากสภาพแวดล้อมภายนอกที่มีผลกระทบต่อท้องถิ่น เช่น สภาพเศรษฐกิจ เทคโนโลยี การเมือง กฎหมาย สังคม สิ่งแวดล้อม วิเคราะห์เพื่อให้เกิดการบูรณาการ (integration) ร่วมกันกับองค์กรปกครองส่วนท้องถิ่น หน่วยงาน ราชการหรือรัฐวิสาหกิจ การวิเคราะห์สภาพภายนอกนี้ เป็นการระบุถึงโอกาสและอุปสรรคที่จะต้องดำเนินการและแก้ไขปัญหาที่เกิดขึ้น

(๒) การวิเคราะห์สภาพแวดล้อมภายใน

เป็นการตรวจสอบ ประเมินและกรองปัจจัยหรือข้อมูลจากสภาพแวดล้อมในท้องถิ่น ปัจจัยใดเป็นจุดแข็งหรือจุดอ่อนที่องค์กรปกครองส่วนท้องถิ่นจะแสวงหาโอกาสพัฒนาและหลีกเลี่ยงอุปสรรคที่อาจจะเกิดขึ้นได้ ซึ่งการติดตามและประเมินผลโดยกำหนดให้มีการวิเคราะห์สภาพแวดล้อมภายใน สามารถทำได้หลายแนวทาง เช่น การวิเคราะห์ห่วงโซ่แห่งคุณค่าภายในท้องถิ่น (value-chain analysis) การวิเคราะห์ปัจจัยภายในตามสายงาน (scanning functional resources) เป็นการวิเคราะห์ ตรวจสอบ ติดตามองค์กรปกครองส่วนท้องถิ่นเพื่อวิเคราะห์ถึงจุดแข็งและจุดอ่อน

๓. การติดตามประเมินผลแผนพัฒนาขององค์กรบริหารส่วนตำบลไพบูลย์

๔. ดำเนินการตรวจสอบในระหว่างการทำโครงการพัฒนาและกิจกรรมที่ดำเนินการจริงทั้งหมดในพื้นที่ขององค์กรปกครองส่วนท้องถิ่นประจำปีงบประมาณนั้นว่าสามารถเป็นไปตามเป้าหมายที่ตั้งไว้หรือไม่

๕. สรุปผลการดำเนินโครงการในแผนพัฒนา

๖. สรุปผลการประเมินความพึงพอใจ

๗. เปรียบเทียบผลการดำเนินงานในปีที่ผ่านมาและปีปัจจุบัน

๘. เสนอแนะความคิดเห็นที่ได้จากการติดตามและประเมินผล

๒.๔ กำหนดเครื่องมือที่ใช้ในการติดตามและประเมินผล

สิ่งที่จะทำให้การติดตามและประเมินผลมีประสิทธิภาพก็คือเครื่องมือที่ใช้ในการดำเนินการติดตามประเมินผลตามที่กล่าวไปแล้วในระเบียบวิธีการติดตามและประเมินผล คณะกรรมการได้พิจารณาเครื่องมือที่ใช้ในการติดตามและประเมินผลแผนพัฒนาขององค์การบริหารส่วนตำบล ดังนี้

การประเมินผลในเชิงปริมาณ

(๑) แบบตัวบ่งชี้ในการปฏิบัติงาน ตามหนังสือกระทรวงมหาดไทยด่วนที่สุด ที่ มท๐๘๑๐.๒/ว ๐๖๐๐ ลงวันที่ ๒๙ มกราคม ๒๕๕๙ เรื่อง แนวทางและหลักเกณฑ์การจัดทำและประสานแผนพัฒนาท้องถิ่นขององค์กรปกครองส่วนท้องถิ่น

(๒) แบบอื่นๆ : ตามคู่มือกรมการปกครองส่วนท้องถิ่น ดังนี้

แบบที่ ๑ แบบการกำกับจัดทำแผนยุทธศาสตร์ขององค์กรปกครองส่วนท้องถิ่น

แบบที่ ๒ แบบติดตามผลการดำเนินงานขององค์กรปกครองส่วนท้องถิ่น

แบบที่ ๓/๑ แบบประเมินผลการดำเนินงานตามแผนยุทธศาสตร์

(๓) ข้อมูลในระบบ e - plan (www.dla.go.th)

การประเมินผลในเชิงคุณภาพ

เครื่องมือที่ใช้ คือแบบสำรวจความพึงพอใจ ในการวัดผลเชิงคุณภาพโดยภาพรวม โดยได้มีการประเมินความพึงพอใจ ซึ่งการประเมินความพึงพอใจทำให้ทราบถึงผลเชิงคุณภาพในการดำเนินงานขององค์การบริหารส่วนตำบลในภาพรวม โดยเครื่องมือที่ใช้ในการประเมินความพึงพอใจ มีดังนี้

แบบที่ ๓/๒ แบบประเมินความพึงพอใจต่อผลการดำเนินงานขององค์การบริหารส่วนตำบลในภาพรวม

แบบที่ ๓/๓ แบบประเมินความพึงพอใจต่อผลการดำเนินงานขององค์การบริหารส่วนตำบลในแต่ละยุทธศาสตร์

๒.๕ แบบสำหรับการติดตามและประเมินผล
การติดตามและประเมินผลในเชิงปริมาณ มีดังนี้

| ยุทธศาสตร์ อบต.ไพบูลย์ | จำนวนโครงการ ในแผนพัฒนา ปี ๒๕๖๕ | งบประมาณตาม แผนฯปี ๒๕๖๕ (บาท) | จำนวนโครงการที่ ดำเนินการได้จริง ปี ๒๕๖๕ |
|---|---------------------------------------|-------------------------------------|--|
| ๑. ยุทธศาสตร์การพัฒนาด้านโครงสร้างพื้นฐาน | | | |
| ๒. ยุทธศาสตร์การพัฒนาด้านการส่งเสริมคุณภาพชีวิต | | | |
| ๓. ยุทธศาสตร์การพัฒนาด้านการบริหารจัดการ ศิลปวัฒนธรรมและจารีตประเพณีและภูมิปัญญา ท้องถิ่น | | | |
| ๔ ยุทธศาสตร์การพัฒนาด้านการจัดการ ทรัพยากรธรรมชาติและสิ่งแวดล้อม | | | |
| ๕. ยุทธศาสตร์การพัฒนาด้านการเมืองการบริหารและ การจัดระเบียบชุมชน | | | |
| รวม | | | |

| สรุปรายงานผลการดำเนินงาน ประจำปีงบประมาณ พ.ศ.๒๕๖๕ | | | | | | |
|---|--|---------|----------|--|-------------------------------------|--|
| ลำดับ ที่ | รายการ | โครงการ | งบประมาณ | โครงการที่สามารถดำเนินการได้ (..... โครงการ) | | |
| | | | | คิดเป็นร้อยละของ แผนพัฒนาท้องถิ่น | คิดเป็นร้อยละของ แผนการดำเนินงาน | คิดเป็นร้อยละ ของข้อบัญญัติ + เงินสะสม |
| ๑ | บรรจุในแผนพัฒนาท้องถิ่น | | | | | |
| ๒ | ตั้งในข้อบัญญัติงบประมาณ | | | | | |
| ๓ | จากเงินสะสม | | | | | |
| ๔ | จัดทำแผนการดำเนินงาน - ข้อบัญญัติ = + - เงินสะสม = | | | | | |
| ๕ | สามารถดำเนินการได้ - ข้อบัญญัติ = + - เงินสะสม = | | | | | |

การติดตามและประเมินผลเชิงคุณภาพ ใช้การสำรวจความพึงพอใจในการวัดผลเชิงคุณภาพโดย
ภาพรวม โดยได้มีการประเมินความพึงพอใจ ซึ่งการประเมินความพึงพอใจทำให้ทราบถึงผลเชิงคุณภาพในการ
ดำเนินงานขององค์การบริหารส่วนตำบลไพบูลย์ในภาพรวม

.....

ส่วนที่ ๓

ผลการวิเคราะห์การติดตามและประเมินผล

การติดตามและประเมินผลแผนพัฒนาท้องถิ่น

แนวทางการพิจารณาการติดตามและประเมินผลแผนพัฒนาท้องถิ่นตามระเบียบกระทรวงมหาดไทยว่าด้วยการจัดทำแผนพัฒนาขององค์กรปกครองส่วนท้องถิ่น พ.ศ.๒๕๔๘ แก้ไขเพิ่มเติมถึง (ฉบับที่ ๓) พ.ศ.๒๕๖๑ เป็นแบบที่กำหนดให้คณะกรรมการติดตามและประเมินผลแผนพัฒนาท้องถิ่น ดำเนินการให้คะแนนตามเกณฑ์ที่กำหนดไว้ ซึ่งเป็นส่วนหนึ่งของการติดตามและประเมินผลแผนพัฒนา โดยดำเนินการให้แล้วเสร็จภายในหกสิบวัน นับแต่วันที่ประกาศใช้งบประมาณรายจ่าย การประเมินประกอบด้วย ๒ ส่วนคือ

๑. การติดตามและประเมินผลยุทธศาสตร์เพื่อความสอดคล้องแผนพัฒนาท้องถิ่น
๒. การติดตามและประเมินผลโครงการเพื่อความสอดคล้องแผนพัฒนาท้องถิ่น

๑. การติดตามและประเมินผลยุทธศาสตร์เพื่อความสอดคล้องแผนพัฒนาท้องถิ่น

| ประเด็นการพิจารณา | รายละเอียดหลักเกณฑ์ | คะแนนเต็ม | คะแนนที่ได้ |
|--|---|-----------|-------------|
| ๑. ข้อมูลสภาพทั่วไปและข้อมูลพื้นฐานขององค์กรปกครองส่วนท้องถิ่น | ควรประกอบด้วยข้อมูลดังนี้ (๑) ข้อมูลเกี่ยวกับด้านกายภาพ เช่น ที่ตั้งของหมู่บ้าน/ชุมชน/ตำบล ลักษณะภูมิประเทศ ลักษณะภูมิอากาศ ลักษณะของที่ดิน ลักษณะของแหล่งน้ำ ลักษณะของป่าไม้ ฯลฯ ด้านการเมือง/การปกครอง เช่น เขตการปกครองการเลือกตั้ง ฯลฯ | ๒๐ (๓) | ๒.๘๗ |
| | (๒) ข้อมูลเกี่ยวกับด้านการเมือง/การปกครอง เช่น เขตการปกครอง การเลือกตั้ง ฯลฯ ประชากร เช่น ข้อมูลเกี่ยวกับจำนวนประชากร และช่วงอายุและจำนวนประชากร ฯลฯ | (๒) | ๒ |
| | (๓) ข้อมูลเกี่ยวกับสภาพทางสังคม เช่น การศึกษา สาธารณสุข อาชญากรรม ยาเสพติด การสังคมสงเคราะห์ | (๒) | ๑.๗๕ |
| | (๔) ข้อมูลเกี่ยวกับระบบบริหารพื้นฐาน เช่น การคมนาคมขนส่ง การไฟฟ้า การประปา โทรศัพท์ ฯลฯ | (๒) | ๑.๗๕ |
| | (๕) ข้อมูลเกี่ยวกับระบบเศรษฐกิจ เช่น การเกษตร การประมง การประศุสัตว์ การบริการ การท่องเที่ยว อุตสาหกรรม การพาณิชย์/กลุ่มอาชีพแรงงาน ฯลฯ | (๒) | ๑.๗๕ |
| | (๖) ข้อมูลเกี่ยวกับศาสนา ประเพณี วัฒนธรรม เช่น การนับถือศาสนาประเพณี และงานประจำปี ภูมิปัญญาท้องถิ่น ภาษาถิ่น สินค้าพื้นเมืองและของที่ระลึก ฯลฯ และอื่นๆ | (๒) | ๑.๗๕ |
| | (๗) ข้อมูลเกี่ยวกับทรัพยากรธรรมชาติ เช่น น้ำ ป่าไม้ ภูเขา คุณภาพของทรัพยากรธรรมชาติ ฯลฯ | (๒) | ๑.๘๗ |
| | (๘) การสำรวจและจัดเก็บข้อมูลเพื่อการจัดทำแผนพัฒนาท้องถิ่นหรือการใช้ข้อมูล จปฐ. | (๒) | ๑.๗ |
| | (๙) การประชุมประชาคมท้องถิ่น รูปแบบ วิธีการ และการดำเนินการประชุมประชาคมท้องถิ่นโดยใช้กระบวนการร่วมคิด ร่วมทำ ร่วมตัดสินใจ ร่วมตรวจสอบร่วมรับประโยชน์ ร่วมแก้ไขปัญหา ปรีกษาหารือ แลกเปลี่ยนเรียนรู้ เพื่อแก้ไขปัญหาสำหรับการพัฒนาท้องถิ่นตามอำนาจหน้าที่ขององค์กรปกครองส่วนท้องถิ่น | (๓) | ๒.๓๗ |

| ประเด็นการพิจารณา | รายละเอียดหลักเกณฑ์ | คะแนนเต็ม | คะแนนที่ได้ |
|--|---|------------|-------------|
| ๒. การวิเคราะห์สภาพการณ์และศักยภาพ | ควรประกอบด้วยข้อมูลดังนี้ (๑) การวิเคราะห์ที่ครอบคลุมความเชื่อมโยง ความสอดคล้องยุทธศาสตร์จังหวัด ยุทธศาสตร์การพัฒนาขององค์กรปกครองส่วนท้องถิ่นในเขตจังหวัด ยุทธศาสตร์ขององค์กรปกครองส่วนท้องถิ่น นโยบายของผู้บริหารท้องถิ่น รวมถึงความเชื่อมโยงแผนยุทธศาสตร์ชาติ ๒๐ ปี แผนพัฒนาเศรษฐกิจและสังคมแห่งชาติ และ Thailand ๔.๐ | ๒๐ (๕) | ๔.๒๕ |
| | (๒) การวิเคราะห์การใช้ผังเมืองรวมหรือผังเมืองเฉพาะและการบังคับใช้ผลของการบังคับใช้ สภาพการณ์ที่เกิดขึ้นต่อการพัฒนาท้องถิ่น | (๓) | ๒.๕๐ |
| | (๓) การวิเคราะห์ทางสังคม เช่น ด้านแรงงาน การศึกษา สาธารณสุข ความยากจน อาชญากรรม ปัญหาเสพติด เทคโนโลยี จาริต ประเพณี วัฒนธรรม ภูมิปัญญาท้องถิ่น เป็นต้น | (๓) | ๒.๖๒ |
| | (๔) การวิเคราะห์ทางเศรษฐกิจ ข้อมูลด้านรายได้ครัวเรือน การส่งเสริมอาชีพ กลุ่มอาชีพ กลุ่มทางสังคม การพัฒนาอาชีพและกลุ่มต่างๆ สภาพทางเศรษฐกิจและความเป็นอยู่ทั่วไป เป็นต้น | (๓) | ๒.๕๐ |
| | (๕) การวิเคราะห์สิ่งแวดล้อม พื้นที่สีเขียว ธรรมชาติต่างๆ ทางภูมิศาสตร์ กระบวนการหรือสิ่งที่เกิดขึ้น การประดิษฐ์ที่มีผลต่อสิ่งแวดล้อมและการพัฒนา | (๓) | ๒.๖๒ |
| | (๖) ผลการวิเคราะห์ศักยภาพเพื่อประเมินสภาพการพัฒนาในปัจจุบันและโอกาสการพัฒนาในอนาคตของท้องถิ่น ด้วยเทคนิค SWOT Analysis ที่อาจส่งผลต่อการดำเนินงานได้แก่ S-Strengit (จุดแข็ง) W-Weakness (จุดอ่อน) O-Opportunity (โอกาส) และT-Therat (อุปสรรค) | (๓) | ๓ |
| ๓. ยุทธศาสตร์ ๓.๑ ยุทธศาสตร์ขององค์กรปกครองส่วนท้องถิ่น ๓.๒ ยุทธศาสตร์ขององค์กรปกครองส่วนท้องถิ่นในเขตจังหวัด ๓.๓ ยุทธศาสตร์จังหวัด | ควรประกอบด้วยข้อมูลดังนี้ สอดคล้องกับสภาพสังคม เศรษฐกิจ สิ่งแวดล้อมของท้องถิ่น ประเด็นปัญหาการพัฒนาและแนวทางการพัฒนาที่สอดคล้องกับยุทธศาสตร์ขององค์กรปกครองส่วนท้องถิ่น และเชื่อมโยงหลักพระราชบัญญัติยุทธศาสตร์ชาติ ๒๐ ปี แผนพัฒนาเศรษฐกิจและสังคมแห่งชาติ และ Thailand ๔.๐ | ๖๐ (๑๐) | ๘.๗ |
| | สอดคล้องและเชื่อมโยงกับสภาพสังคม เศรษฐกิจ สิ่งแวดล้อมของท้องถิ่น และยุทธศาสตร์จังหวัด และเชื่อมโยงหลักพระราชบัญญัติยุทธศาสตร์ชาติ ๒๐ ปี แผนพัฒนาเศรษฐกิจและสังคมแห่งชาติและ Thailand ๔.๐ | (๑๐) | ๘.๕ |
| | สอดคล้องกับแผนพัฒนากลุ่มจังหวัด ยุทธศาสตร์พัฒนาภาค แผนพัฒนาเศรษฐกิจและสังคมแห่งชาติ แผนการบริหารราชการแผ่นดิน นโยบาย/ยุทธศาสตร์ คสช. และนโยบายรัฐบาล หลักพระราชบัญญัติยุทธศาสตร์ชาติ ๒๐ ปี และThailand ๔.๐ | (๑๐) | ๘.๑๒ |

| ประเด็นการพิจารณา | รายละเอียดหลักเกณฑ์ | คะแนนเต็ม | คะแนนที่ได้ |
|--|---|------------|--------------|
| ๓.๔ วิสัยทัศน์ | วิสัยทัศน์ ซึ่งมีลักษณะแสดงสถานภาพที่องค์กรปกครองส่วนท้องถิ่นต้องการจะเป็นหรือบรรลุถึงอนาคตอย่างชัดเจน สอดคล้องกับโอกาสและศักยภาพที่เป็นลักษณะเฉพาะขององค์กรปกครองส่วนท้องถิ่นและสัมพันธ์กับโครงการพัฒนา | (๕) | ๔.๐๐ |
| ๓.๕ กลยุทธ์ | แสดงให้เห็นช่องทาง วิธีการ ภารกิจหรือสิ่งที่ต้องทำตามอำนาจหน้าที่ขององค์กรปกครองส่วนท้องถิ่นที่จะนำไปสู่การบรรลุวิสัยทัศน์ หรือแสดงให้เห็นถึงความชัดเจนในสิ่งที่จะดำเนินการให้บรรลุวิสัยทัศน์นั้น | (๕) | ๔.๓๗ |
| ๓.๖ เป้าประสงค์ของแต่ละประเด็นกลยุทธ์ | เป้าประสงค์ของแต่ละประเด็นกลยุทธ์มีความสอดคล้องและสนับสนุนต่อกกลยุทธ์ที่จะเกิดขึ้น มุ่งหมายสิ่งหนึ่งสิ่งใดที่ชัดเจน | (๕) | ๔.๖๒ |
| ๓.๗ จุดยืนทางยุทธศาสตร์ (Positioning) | ความมุ่งมั่นอันแน่วแน่ในการวางแผนพัฒนาท้องถิ่น เพื่อให้บรรลุวิสัยทัศน์ขององค์กรปกครองส่วนท้องถิ่น ซึ่งเกิดจากศักยภาพของพื้นที่จริง ที่จะนำไปสู่ผลสำเร็จทางยุทธศาสตร์ | (๕) | ๔.๕๐ |
| ๓.๘ แผนงาน | แผนงานหรือจุดมุ่งหมายเพื่อการพัฒนาในอนาคต กำหนดจุดมุ่งหมายในเรื่องใดเรื่องหนึ่งหรือแผนงานที่เกิดจากเป้าประสงค์ ตัวชี้วัด ค่าเป้าหมาย กลยุทธ์ จุดยืนทางยุทธศาสตร์ขององค์กรปกครองส่วนท้องถิ่นที่มีความชัดเจน นำไปสู่การทำโครงการพัฒนาท้องถิ่นในแผนพัฒนาท้องถิ่น โดยระบุแผนงานและความเชื่อมโยงดังกล่าว | (๕) | ๔.๘๗ |
| ๓.๙ ความเชื่อมโยงของยุทธศาสตร์ในภาพรวม | ความเชื่อมโยงองค์รวมที่นำไปสู่การพัฒนาท้องถิ่นที่เกิดผลผลิต/โครงการจากแผนยุทธศาสตร์ชาติ ๒๐ ปี แผนพัฒนาเศรษฐกิจและสังคมแห่งชาติ ฉบับที่ ๑๒ Thailand ๔.๐ แผนพัฒนาภาค/แผนพัฒนากลุ่มจังหวัด /แผนพัฒนาจังหวัด ยุทธศาสตร์การพัฒนาขององค์กรปกครองส่วนท้องถิ่นในเขตจังหวัด และยุทธศาสตร์ขององค์กรปกครองส่วนท้องถิ่น | (๕) | ๔.๘๗ |
| รวมคะแนน | | ๑๐๐ | ๘๖.๘๒ |

๒. การติดตามและประเมินผลโครงการเพื่อความสอดคล้องแผนพัฒนาท้องถิ่น

| ประเด็น การพิจารณา | รายละเอียดหลักเกณฑ์ | คะแนน เต็ม | คะแนนที่ ได้ |
|---|---|---------------|-----------------|
| ๑. การสรุปสถานการณ์ การพัฒนา | เป็นการวิเคราะห์กรอบการจัดทำยุทธศาสตร์ขององค์กรปกครองส่วนท้องถิ่น (ใช้การวิเคราะห์ SWOT Analysis/Demand (Demand Analysis)/Global Demand และ Trend ปัจจัยและสถานการณ์การเปลี่ยนแปลงที่มีผลต่อการพัฒนา อย่างน้อยต้องประกอบด้วยวิเคราะห์ศักยภาพด้านเศรษฐกิจ, ด้านสังคม, ด้านทรัพยากรธรรมชาติและสิ่งแวดล้อม) | (๑๐) | ๙.๑๒ |
| ๒. การประเมินผลการนำ แผนพัฒนาท้องถิ่นไป ปฏิบัติในเชิงปริมาณ | ๑) การควบคุมที่มีตัวเลขต่างๆ เพื่อนำมาใช้วัดผลในเชิงปริมาณ เช่น การวัดจำนวนโครงการ กิจกรรม งานต่างๆ ก็คือผลผลิตนั่นเองว่าเป็นไปตามที่ตั้งเป้าหมายเอาไว้หรือไม่จำนวนที่ดำเนินการจริงตามที่ได้กำหนดไว้เท่าไร จำนวนที่ไม่สามารถดำเนินการได้มีจำนวนเท่าไร สามารถอธิบายได้ตามหลักประสิทธิภาพ (Efficiency) ของการพัฒนาท้องถิ่นตามอำนาจหน้าที่ที่กำหนดไว้ ๒) วิเคราะห์ผลกระทบ/สิ่งที่กระทบ (Impact) โครงการที่ดำเนินการในเชิงปริมาณ (Qualitative) | (๑๐) | ๙.๒๕ |
| ๓. การประเมินผลการนำ แผนพัฒนาท้องถิ่นไป ปฏิบัติในเชิงคุณภาพ | ๑) การประเมินประสิทธิผลของแผนพัฒนาในเชิงคุณภาพคือการนำเอาเทคนิคๆ มาใช้เพื่อวัดค่าภารกิจ โครงการ กิจกรรม งานต่างๆ ที่ดำเนินการในพื้นที่นั้นๆ ตรงต่อความต้องการของประชาชนหรือไม่และเป็นไปตามอำนาจหน้าที่หรือไม่ ประชาชนพึงพอใจหรือไม่ สิ่งของ วัสดุ ครุภัณฑ์ การดำเนินการต่างๆ มีสภาพหรือลักษณะถูกต้อง คงทน ถาวร สามารถใช้งานได้ตามวัตถุประสงค์หรือไม่ ซึ่งเป็นไปตามหลักประสิทธิผล (Effectiveness) ผลการปฏิบัติราชการตามที่บรรลุวัตถุประสงค์ และเป้าหมายของแผนปฏิบัติราชการตามที่ได้รับงบประมาณมาดำเนินการ รวมถึงสามารถเทียบเคียงกับส่วนราชการหรือหน่วยงาน ๒) วิเคราะห์ผลกระทบ/สิ่งที่กระทบ (Impact) โครงการที่ดำเนินการในเชิงคุณภาพ (Qualitative) | (๑๐) | ๙.๒๕ |
| ๔. แผนงานและ ยุทธศาสตร์การพัฒนา | ๑) วิเคราะห์แผนงาน งาน ที่เกิดจากด้านต่างๆ มีความสอดคล้องกับยุทธศาสตร์ขององค์กรปกครองส่วนท้องถิ่นในมิติต่างๆ จนนำไปสู่การจัดทำโครงการพัฒนาท้องถิ่นโดยใช้ SWOT Analysis/Demand (Demand Analysis)/Global Demand/Trend หรือหลักการบูรณาการ (Integration) กับองค์กรปกครองส่วนท้องถิ่นที่มีพื้นที่ติดต่อกัน ๒) วิเคราะห์แผนงาน งาน ที่เกิดจากด้านต่างๆ ที่สอดคล้องกับการแก้ไขปัญหาความยากจน หลักปรัชญา | (๑๐) | ๙.๕๐ |

| ประเด็น การพิจารณา | รายละเอียดหลักเกณฑ์ | คะแนน เต็ม | คะแนน ที่ได้ |
|--|--|-------------------|-----------------|
| <p>๕. โครงการพัฒนา</p> <p>๕.๑ ความชัดเจนของ ชื่อโครงการ</p> <p>๕.๒ กำหนด วัตถุประสงค์สอดคล้อง กับโครงการ</p> | <p>ควรประกอบด้วยข้อมูลดังนี้</p> <p>เป็นโครงการที่มีวัตถุประสงค์สนองต่อยุทธศาสตร์การพัฒนาขององค์กรปกครอง ส่วนท้องถิ่นและดำเนินการเพื่อให้การพัฒนาบรรลุตามวิสัยทัศน์ขององค์กรปกครอง ส่วนท้องถิ่นที่กำหนดไว้ ชื่อโครงการมีความชัดเจน มุ่งไปเรื่องใดเรื่องหนึ่ง อ่านแล้ว เข้าใจได้ว่าจะพัฒนาอะไรในอนาคต</p> | <p>๖๐ (๕)</p> | <p>๔.๖๒</p> |
| <p>๕.๓ เป้าหมาย (ผลผลิต ของโครงการ) มีความ ชัดเจนนำไปสู่การตั้ง งบประมาณได้ถูกต้อง</p> | <p>มีวัตถุประสงค์ชัดเจน (clear objective) โครงการต้องกำหนดวัตถุประสงค์ สอดคล้องกับความเป็นมาของโครงการ สอดคล้องกับหลักการและเหตุผล วิธีการ ดำเนินงานต้องสอดคล้องกับวัตถุประสงค์ ความเป็นไปได้ชัดเจน มีลักษณะเฉพาะ เจาะจง</p> | <p>(๕)</p> | <p>๔.๕๐</p> |
| <p>๕.๔ โครงการมีความ สอดคล้องกับแผน ยุทธศาสตร์ ๒๐ ปี</p> | <p>สภาพที่อยากให้เกิดขึ้นในอนาคตเป็นทิศทางที่ต้องไปให้ถึงเป้าหมายต้องชัดเจน สามารถระบุจำนวนเท่าไร กลุ่มเป้าหมายคืออะไร มีผลผลิตอย่างไร กลุ่มเป้าหมาย พื้นที่ดำเนินงาน และระยะเวลาดำเนินงานอธิบายให้ชัดเจนว่าโครงการนี้จะทำที่ไหน เริ่มต้นในช่วงเวลาใดและจบลงเมื่อไร ใครคือกลุ่มเป้าหมายของโครงการ หาก กลุ่มเป้าหมายมีหลายกลุ่ม ให้บอกชัดเจนไปว่าใครคือกลุ่มเป้าหมายหลัก ใคร คือกลุ่มเป้าหมายรอง</p> | <p>(๕)</p> | <p>๔.๒๕</p> |
| <p>๕.๕ เป้าหมาย (ผลผลิต ของโครงการ) มีความ สอดคล้องกับ แผนพัฒนาเศรษฐกิจ และสังคมแห่งชาติ</p> | <p>โครงการสอดคล้องกับ (๑) ความมั่นคง (๒) การสร้างความสามารถในการแข่งขัน (๓) การพัฒนาเสริมสร้างศักยภาพคน (๔) การสร้างโอกาสความเสมอภาคและเท่า เทียมกันทางสังคม (๕) การสร้างการเติบโตบนคุณภาพชีวิตที่เป็นมิตรต่อสิ่งแวดล้อม (๖) การปรับสมดุลและพัฒนาระบบการบริหารจัดการภาครัฐ เพื่อให้เกิดความมั่นคง มั่งคั่ง ยั่งยืน</p> | <p>(๕)</p> | <p>๓.๘๗</p> |
| | <p>โครงการมีความสอดคล้องแผนพัฒนาเศรษฐกิจและสังคมแห่งชาติฉบับที่ ๑๒ โดย (๑) ยึดหลักปรัชญาเศรษฐกิจพอเพียง (๒) ยึดคนเป็นศูนย์กลางพัฒนา (๓) ยึด วิสัยทัศน์ภายใต้ยุทธศาสตร์ชาติ ๒๐ ปี (๔) ยึดเป้าหมายอนาคตประเทศไทย ๒๕๗๙ (๕) ยึดหลักการนำไปสู่ปฏิบัติให้เกิดผลสัมฤทธิ์อย่างจริงจังใน ๕ ปีที่ต่อยอดไปสู่ ผลสัมฤทธิ์ที่เป็นเป้าหมายระยะยาว ภายใต้แนวทางการพัฒนา (๑) การยกระดับ ศักยภาพการแข่งขันและการหลุดพ้นกับดักรายได้ปานกลางสู่รายได้สูง (๒) การ พัฒนาศักยภาพคนตามช่วงวัยและการปฏิรูประบบเพื่อสร้างสังคมสูงวัยอย่างมี คุณภาพ (๓) การลดความเหลื่อมล้ำทางสังคม (๔) การรองรับการเชื่อมโยงภูมิภาค และความเป็นเมือง (๕) การสร้างความเร็วเติบโตทางเศรษฐกิจและสังคมอย่าง เป็นมิตรกับสิ่งแวดล้อม (๖) การบริหารราชการแผ่นดินที่มีประสิทธิภาพ</p> | <p>(๕)</p> | <p>๔.๕๐</p> |

| ประเด็น การพิจารณา | รายละเอียดหลักเกณฑ์ | คะแนน เต็ม | คะแนน ที่ได้ |
|---|--|---------------|-----------------|
| ๕.๖ โครงการมีความ สอดคล้อง | โครงการมีลักษณะหรือสอดคล้องกับการปรับเปลี่ยนโครงสร้างเศรษฐกิจ ไปสู่ Value-Based Economy หรือเศรษฐกิจที่ขับเคลื่อนด้วยนวัตกรรม ทำน้อย ได้มาก เช่น (๑) เปลี่ยนจากการผลิตสินค้า โภคภัณฑ์ไปสู่สินค้า เชิงนวัตกรรม (๒) เปลี่ยนจากการขับเคลื่อนประเทศด้วยภาคอุตสาหกรรม ไปสู่การขับเคลื่อนด้วยเทคโนโลยี ความคิดสร้างสรรค์และนวัตกรรม (๓) เปลี่ยนจากการเน้นภาคการผลิตสินค้าไปสู่การเน้นภาคบริการมากขึ้น รวมถึงโครงการที่เพิ่มเติมด้วยวิทยาการ ความคิดสร้างสรรค์ นวัตกรรม วิทยาศาสตร์ เทคโนโลยี และการวิจัยและพัฒนาแล้วต่อยอดความ ได้เปรียบเชิงเปรียบเทียบ เช่น ด้านการเกษตรเทคโนโลยีชีวภาพ สาธารณสุข วัฒนธรรม ฯลฯ | (๕) | ๔.๓๗ |
| ๕.๗ โครงการสอดคล้องกับ ยุทธศาสตร์จังหวัด | โครงการพัฒนาท้องถิ่นมีความสอดคล้องกับห้วงระยะเวลาของแผนพัฒนา จังหวัดที่ได้กำเนิดขึ้น เพื่อขับเคลื่อนการพัฒนาท้องถิ่นเสมือนหนึ่งการ ขับเคลื่อนการพัฒนาจังหวัด ซึ่งไม่สามารถแยกส่วนใดส่วนหนึ่งออกจาก กันได้ นอกจากนี้โครงการพัฒนาท้องถิ่นต้องเป็นโครงการเชื่อมต่อหรือ เดินทางไปด้วยกันกับยุทธศาสตร์จังหวัดที่กำหนดขึ้นเป็นปัจจุบัน | (๕) | ๔.๖๒ |
| ๕.๘ โครงการแก้ไขปัญหา ความยากจนหรือการ เสริมสร้างให้ประเทศชาติ มั่นคง มั่งคั่ง ยั่งยืน ภายใต้ หลักปรัชญา ๕.๙ งบประมาณมีความ สอดคล้องกับเป้าหมาย (ผลผลิตของโครงการ) | เป็นโครงการที่ดำเนินการภายใต้พื้นฐานความพอเพียงที่ประชาชน ดำเนินการเองหรือร่วมดำเนินการ เป็นโครงการต่อยอดและขยายได้ เป็น โครงการที่ประชาชนต้องการเพื่อให้เกิดความยั่งยืน ซึ่งมีลักษณะที่จะให้ ท้องถิ่นมีความมั่นคง มั่งคั่ง ยั่งยืน เป็นท้องถิ่นที่พัฒนาแล้วด้วยการพัฒนา ปรัชญาเศรษฐกิจพอเพียง | (๕) | ๔.๓๒ |
| ๕.๑๐ มีการประมาณการ ราคาถูกต้องตามหลักวิธีการ งบประมาณ | งบประมาณโครงการพัฒนาจะต้องคำนึงถึงหลักสำคัญ ๕ ประการในการ จัดทำโครงการได้แก่ (๑) ความประหยัด (Economy) (๒) ความมี ประสิทธิภาพ (Efficiency) (๓) ความมีประสิทธิภาพ (Effectiveness) (๔) ความยุติธรรม (Equity) (๕) ความโปร่งใส (Transparency) | (๕) | ๔.๕๐ |
| ๕.๑๑ มีการกำหนดตัวชี้วัด (KPI) และสอดคล้องกับ วัตถุประสงค์และผลที่คาดว่าจะ จะได้รับ | การประมาณราคาเพื่อการพัฒนาต้องให้สอดคล้องกับโครงการถูกต้องตาม หลักวิชาการทางช่าง หลักของราคากลาง ราคากลางท้องถิ่น มีความ โปร่งใสในการกำหนดราคาและตรวจสอบในเชิงประจักษ์ | (๕) | ๔.๗๕ |
| | มีการกำหนดตัวชี้วัดผลงาน (Key Performancy Indicator : KPI) ที่ สามารถวัดได้ (measurable) ใช้บอกประสิทธิผล (effectiveness) ใช้ บอกประสิทธิภาพ (efficiency) ได้ เช่น การกำหนดความพึงพอใจ การ กำหนดร้อยละ การกำหนดอันเกิดจากผลของวัตถุประสงค์ที่เกิดที่สิ่ง ที่ได้รับ (การคาดการณ์ คาดว่าจะได้รับ) | (๕) | ๔.๖๒ |

| | | | |
|---|--|------------|--------------|
| <p>๕.๑๒ ผลที่คาดว่าจะได้รับ สอดคล้องกับวัตถุประสงค์</p> | <p>ผลที่ได้รับเป็นสิ่งที่เกิดขึ้นได้จริงจากการดำเนินการตามโครงการพัฒนาซึ่งสอดคล้องกับวัตถุประสงค์ที่ตั้งไว้ การได้ผลหรือผลที่เกิดขึ้นจะต้องเท่ากับวัตถุประสงค์หรือมากกว่าวัตถุประสงค์ ซึ่งการเขียนวัตถุประสงค์ควรคำนึงถึง (๑) ความเป็นไปได้และมีความเฉพาะเจาะจง ในการดำเนินงานตามโครงการ (๒) วัดและประเมินผลระดับของความสำเร็จได้ (๓) ระบุสิ่งที่ต้องการดำเนินงานอย่างชัดเจนและเฉพาะเจาะจงมากที่สุดและสามารถปฏิบัติได้ (๔) เป็นเหตุเป็นผล สอดคล้องกับความเป็นจริง (๕) ส่งผลต่อการบ่งบอกเวลาได้</p> | <p>(๕)</p> | <p>๔.๕๐</p> |
| | <p>รวมคะแนน</p> | <p>๑๐๐</p> | <p>๙๐.๕๔</p> |

๓. สรุปผลการติดตามและประเมินผลแผนพัฒนาองค์การบริหารส่วนตำบล พ.ศ.๒๕๖๕

องค์การบริหารส่วนตำบลไพบูลย์ ได้ดำเนินการเพื่อติดตามและประเมินแผนพัฒนาท้องถิ่น ประจำปีงบประมาณ พ.ศ.๒๕๖๕ (ระหว่างเดือนตุลาคม พ.ศ. ๒๕๖๔ ถึง กันยายน พ.ศ. ๒๕๖๕) โดยเก็บข้อมูลการดำเนินงานตามโครงการต่างๆ ของทุกส่วนราชการ นำมาสรุปเป็นภาพรวมของการดำเนินงานขององค์การบริหารส่วนตำบลแล้ว

แบบที่ ๑ แบบกำกับการจัดทำแผนยุทธศาสตร์ของท้องถิ่นโดยตนเอง

คำชี้แจง : แบบที่ ๑ เป็นแบบประเมินตนเองในการจัดทำแผนยุทธศาสตร์ขององค์กรปกครองส่วนท้องถิ่นโดยจะทำการประเมินและรายงานทุกๆ ครั้งหลังจากที่องค์กรปกครองส่วนท้องถิ่นได้ประกาศใช้แผนยุทธศาสตร์แล้ว

ชื่อองค์กรปกครองส่วนท้องถิ่น : องค์การบริหารส่วนตำบลไพบูลย์

| ประเด็นการประเมิน | | มีการดำเนินงาน | ไม่มีการดำเนินงาน |
|--|---|----------------|-------------------|
| ส่วนที่ ๑ คณะกรรมการพัฒนาท้องถิ่น | | | |
| ๑. | มีการจัดตั้งคณะกรรมการพัฒนาท้องถิ่นเพื่อจัดทำแผนพัฒนาท้องถิ่น | √ | |
| ๒. | มีการจัดประชุมคณะกรรมการพัฒนาท้องถิ่นเพื่อจัดทำแผนพัฒนาท้องถิ่น | √ | |
| ๓. | มีการจัดประชุมอย่างต่อเนื่องสม่ำเสมอ | √ | |
| ๔. | มีการจัดตั้งคณะกรรมการสนับสนุนการจัดทำแผนพัฒนาท้องถิ่น | √ | |
| ๕. | มีการจัดทำประชุมคณะกรรมการสนับสนุนการจัดทำแผนพัฒนาท้องถิ่น | √ | |
| ๖. | มีคณะกรรมการพัฒนาท้องถิ่นและประชาคมท้องถิ่นพิจารณาร่างแผนยุทธศาสตร์การพัฒนา | √ | |
| ส่วนที่ ๒ การจัดทำแผนการพัฒนาท้องถิ่น | | | |
| ๗. | มีการรวบรวมข้อมูลและปัญหาสำคัญของท้องถิ่นมาจัดทำฐานข้อมูล | √ | |
| ๘. | มีการเปิดโอกาสให้ประชาชนเข้ามามีส่วนร่วมในการจัดทำแผน | √ | |
| ๙. | มีการวิเคราะห์ศักยภาพของท้องถิ่น (SWOT) เพื่อประเมินสถานภาพการพัฒนาท้องถิ่น | √ | |
| ๑๐. | มีการกำหนดวิสัยทัศน์และภารกิจหลักการพัฒนาท้องถิ่นที่สอดคล้องกับศักยภาพของท้องถิ่น | √ | |
| ๑๑. | มีการกำหนดวิสัยทัศน์และภารกิจหลักการพัฒนาท้องถิ่นที่สอดคล้องกับยุทธศาสตร์จังหวัด | √ | |
| ๑๒. | มีการกำหนดจุดมุ่งหมายเพื่อการพัฒนาที่ยั่งยืน | √ | |
| ๑๓. | มีการกำหนดเป้าหมายการพัฒนาท้องถิ่น | √ | |
| ๑๔. | มีการกำหนดยุทธศาสตร์การพัฒนาและแนวทางการพัฒนา | √ | |
| ๑๕. | มีการกำหนดยุทธศาสตร์ที่สอดคล้องกับยุทธศาสตร์ของจังหวัด | √ | |
| ๑๖. | มีการอนุมัติและประกาศใช้แผนยุทธศาสตร์การพัฒนา | √ | |
| ๑๗. | มีการจัดทำบัญชีกลุ่มโครงการในแผนยุทธศาสตร์ | √ | |
| ๑๘. | มีการกำหนดรูปแบบการติดตามประเมินผลแผนยุทธศาสตร์ | √ | |
| ๑๙. | มีการทบทวนแผนยุทธศาสตร์หรือไม่ | √ | |

แบบที่ ๒ แบบติดตามผลการดำเนินงานขององค์การบริหารส่วนตำบลไผ่บุลย์

คำชี้แจง : แบบที่ ๒ เป็นแบบติดตามตนเอง โดยมีวัตถุประสงค์เพื่อติดตามผลการดำเนินงานตามแผนยุทธศาสตร์ขององค์กรปกครองส่วนท้องถิ่นภายใต้แผนพัฒนาท้องถิ่น โดยมีกำหนดระยะเวลาในการติดตามและรายงานผลการดำเนินงานอย่างน้อยปีละ ๑ ครั้ง ภายในเดือนธันวาคมของทุกปี

ส่วนที่ ๑ ข้อมูลทั่วไป

๑. ชื่อองค์กรปกครองส่วนท้องถิ่น : องค์การบริหารส่วนตำบลไผ่บุลย์ อำเภอน้ำขุ่น จังหวัดอุบลราชธานี
๒. รายงานผลการดำเนินงาน รายงานผลการดำเนินงานอย่างน้อยปีละ ๑ ครั้ง ภายในเดือนธันวาคมของทุกปี

ส่วนที่ ๒ ผลการดำเนินงานตามแผนพัฒนา

| ยุทธศาสตร์ | การดำเนินงาน ปีงบประมาณ ๒๕๖๕ | | | |
|--|------------------------------|----------------------------------|-----------|-------------------------|
| | โครงการ | การกอบกู้ผูกพัน/ ลงนามในสัญญา | โครงการ | การเบิกจ่าย งบประมาณ |
| ยุทธศาสตร์การพัฒนาด้านโครงสร้างพื้นฐาน | ๒๙ | ๔,๘๒๖,๖๐๘ | ๑๕ | ๔,๘๒๖,๖๐๘ |
| ยุทธศาสตร์การพัฒนาด้านการส่งเสริม คุณภาพชีวิต | ๑๔ | ๑๗,๕๖๘,๔๐๗.๐๐ | ๑๔ | ๑๗,๔๔๕,๕๒๕.๕๐ |
| ยุทธศาสตร์การพัฒนาด้านการบริหารจัดการ ศิลปวัฒนธรรมและจารีตประเพณีและภูมิ ปัญญาท้องถิ่น | ๒ | ๗๕,๐๐๐ | ๒ | ๗๕,๐๐๐ |
| ยุทธศาสตร์การพัฒนาด้านการจัดการ ทรัพยากรธรรมชาติและสิ่งแวดล้อม | ๑ | ๑๔,๖๐๐.๐๐ | ๑ | ๑๔,๖๐๐ |
| ยุทธศาสตร์การพัฒนาด้านการเมืองการ บริหารและการจัดระเบียบชุมชน | ๙ | ๑,๒๒๐,๑๒๗.๕๐ | ๙ | ๑,๒๑๗,๓๙๑.๕๐ |
| รวม | ๕๕ | ๒๓,๗๐๔,๗๔๒.๕๐ | ๕๕ | ๒๓,๕๗๙,๑๒๔.๙๐ |

ผลการดำเนินงานตามแผนพัฒนาท้องถิ่น ประจำปีงบประมาณ พ.ศ. ๒๕๖๕

| ยุทธศาสตร์/แนวทางการพัฒนา | จำนวนโครงการที่ดำเนินการแล้วเสร็จ | | จำนวนโครงการที่อยู่ระหว่างดำเนินการ | | จำนวนโครงการที่ยังไม่ได้ดำเนินการ | | จำนวนโครงการที่มีการยกเลิก | | จำนวนโครงการที่มีการเพิ่มเติม | | จำนวนโครงการทั้งหมด | |
|--|-----------------------------------|--------|-------------------------------------|--------|-----------------------------------|--------|----------------------------|--------|-------------------------------|--------|---------------------|--------|
| | จำนวน | ร้อยละ | จำนวน | ร้อยละ | จำนวน | ร้อยละ | จำนวน | ร้อยละ | จำนวน | ร้อยละ | จำนวน | ร้อยละ |
| ๑.ยุทธศาสตร์การพัฒนาด้านโครงสร้างพื้นฐาน | ๒๙ | ๒๘.๑๕ | - | - | ๗๔ | ๗๑.๘๔ | - | - | - | - | ๑๐๓ | ๑๐๐ |
| ๒.ยุทธศาสตร์การพัฒนาด้านการส่งเสริมคุณภาพชีวิต | ๑๔ | ๒๑.๘๙ | - | - | ๕๐ | ๗๘.๑๑ | - | - | - | - | ๖๔ | ๑๐๐ |
| ๓.ยุทธศาสตร์การพัฒนาด้านการบริหารจัดการศิลปวัฒนธรรมและจารีตประเพณีและภูมิปัญญาท้องถิ่น | ๒ | ๑๒.๕ | - | - | ๑๔ | ๘๗.๕ | - | - | - | - | ๑๖ | ๑๐๐ |
| ๔.ยุทธศาสตร์การพัฒนาด้านการจัดการทรัพยากรธรรมชาติและสิ่งแวดล้อม | ๑ | ๒๕ | - | - | ๓ | ๗๕ | - | - | - | - | ๔ | ๑๐๐ |
| ๕.ยุทธศาสตร์การพัฒนาด้านการเมืองการบริหารและการจัดระเบียบชุมชน | ๙ | ๒๕.๗๑ | - | - | ๒๖ | ๗๔.๒๙ | - | - | - | - | ๓๕ | ๑๐๐ |
| รวม | ๕๕ | ๒๔.๗๗ | - | - | ๑๖๗ | ๗๕.๒๓ | - | - | - | - | ๒๒๒ | ๑๐๐ |

การจัดทำงบประมาณ

ผู้บริหารอบต.ไพบูลย์ ได้ประกาศใช้ข้อบัญญัติงบประมาณ โดยมีโครงการที่บรรจุอยู่ในข้อบัญญัติ งบประมาณ จำนวน ๓๘ โครงการงบประมาณ ๒๒,๐๒๕,๒๕๐ บาท สามารถจำแนกตามยุทธศาสตร์ ได้ดังนี้

| ยุทธศาสตร์ | โครงการ | งบ |
|--|---------|---------------|
| ยุทธศาสตร์การพัฒนาด้านโครงสร้างพื้นฐาน | - | - |
| ยุทธศาสตร์การพัฒนาด้านการส่งเสริมคุณภาพชีวิต | ๒๒ | ๑๗,๘๗๕,๕๕๐.๐๐ |
| ยุทธศาสตร์การพัฒนาด้านการบริหารจัดการ ศิลปวัฒนธรรมและจารีตประเพณีและภูมิปัญญาท้องถิ่น | ๔ | ๔,๐๐๐.๐๐ |
| ยุทธศาสตร์การพัฒนาด้านการจัดการทรัพยากรธรรมชาติและสิ่งแวดล้อม | ๑ | ๒๐,๐๐๐.๐๐ |
| ยุทธศาสตร์การพัฒนาด้านการเมืองการบริหารและการจัด ระเบียบชุมชน | ๑๑ | ๔,๑๒๕,๗๐๐.๐๐ |
| รวม | | |

การโอนงบประมาณเพิ่มและโอนตั้งรายการใหม่

ผู้บริหารอบต.ไพบูลย์ ได้ขออำนาจสภาองค์การบริหารส่วนตำบลไพบูลย์ อนุมัติงบประมาณ และโอนตั้งรายการใหม่ จำนวน ๑๑ โครงการ งบประมาณ ๑,๕๘๘,๕๐๓ บาท ดังนี้

| ยุทธศาสตร์ | โครงการ | งบ |
|--|---------|-----------|
| ยุทธศาสตร์การพัฒนาด้านโครงสร้างพื้นฐาน | ๑๑ | ๑,๕๘๘,๕๐๓ |
| รวม | | |

การใช้จ่ายงบประมาณ

อบต.ไพบูลย์ มีการใช้จ่ายงบประมาณในการดำเนินโครงการตามข้อบัญญัติงบประมาณ โดยได้มีการก่อหนี้ผูกพัน/ ลงนามในสัญญา รวม ๒๔ โครงการ จำนวนเงิน ๑๙,๑๙๘,๒๕๐ บาท มีการเบิกจ่ายงบประมาณ จำนวน ๒๔ โครงการ จำนวนเงิน ๑๘,๖๗๗,๕๑๗ ล้านบาท สามารถจำแนกตามยุทธศาสตร์ ได้ดังนี้

| ยุทธศาสตร์ | งบดำเนินงาน | | | |
|--|-------------|----------------------|-----------|----------------------|
| | งบดำเนินงาน | งบอุดหนุน | งบอุดหนุน | งบอุดหนุน |
| ยุทธศาสตร์การพัฒนาด้านโครงสร้างพื้นฐาน | - | - | - | - |
| ยุทธศาสตร์การพัฒนาด้านการส่งเสริมคุณภาพชีวิต | ๑๔ | ๑๗,๕๖๘,๔๐๗.๐๐ | ๑๔ | ๑๗,๔๔๕,๕๒๕.๔๐ |
| ยุทธศาสตร์การพัฒนาด้านการบริหารจัดการศิลปวัฒนธรรมและจารีตประเพณีและภูมิปัญญาท้องถิ่น | ๒ | ๗๕,๐๐๐ | ๒ | ๗๕,๐๐๐ |
| ยุทธศาสตร์การพัฒนาด้านการจัดการทรัพยากรธรรมชาติและสิ่งแวดล้อม | ๑ | ๑๔,๖๐๐.๐๐ | ๑ | ๑๔,๖๐๐ |
| ยุทธศาสตร์การพัฒนาด้านการเมืองการบริหารและการจัดระเบียบชุมชน | ๙ | ๑,๒๒๐,๑๒๗.๕๐ | ๙ | ๑,๒๑๗,๓๙๑.๕๐ |
| รวม | ๒๔ | ๑๘,๘๗๘,๑๓๔.๕๐ | ๒๔ | ๑๘,๗๕๒,๕๑๖.๙๐ |

อบต.ไพบูลย์ มีการใช้จ่ายโอนตั้งจ่ายรายการใหม่ ก่อหนี้ผูกพัน/ ลงนามในสัญญา รวม ๑๑ โครงการ จำนวนเงิน ๑,๕๘๘,๕๐๓ บาท มีการเบิกจ่ายงบประมาณ จำนวน ๑๑ โครงการ จำนวนเงิน ๑,๕๘๘,๕๐๓ บาท สามารถจำแนกตามยุทธศาสตร์ ได้ดังนี้

| ยุทธศาสตร์ | โครงการ | งบดำเนินงาน |
|--|-----------|------------------|
| ยุทธศาสตร์การพัฒนาด้านโครงสร้างพื้นฐาน | ๑๑ | ๑,๕๘๘,๕๐๓ |
| รวม | ๑๑ | ๑,๕๘๘,๕๐๓ |

แบบที่ ๓ สรุปแบบประเมินความพึงพอใจของประชาชนต่อการดำเนินงานขององค์การบริหารส่วนตำบล
 คำชี้แจง : แบบที่ ๓/๑ เป็นแบบประเมินตนเอง โดยมีวัตถุประสงค์เพื่อใช้ประเมินผลการดำเนินงานขององค์กร
 ปกครองส่วนท้องถิ่นตามยุทธศาสตร์ที่กำหนดไว้ และมีกำหนดระยะเวลาในการรายงานอย่างน้อยปีละ๑ ครั้ง
 ภายในเดือนธันวาคมของทุกปี

ส่วนที่ ๑ ข้อมูลทั่วไป

๑. ชื่อองค์กรปกครองส่วนท้องถิ่น องค์การบริหารส่วนตำบลไพบูลย์

๒. วัน / เดือน / ปีที่รายงาน เดือน ธันวาคม ๒๕๖๕

ส่วนที่ ๒ ยุทธศาสตร์การพัฒนาและโครงการในปีงบประมาณ ๒๕๖๕

๓.ยุทธศาสตร์และจำนวนโครงการที่ปรากฏอยู่ในแผนและจำนวนโครงการที่ได้ปฏิบัติ

| ยุทธศาสตร์การพัฒนา | จำนวนโครงการ | |
|---|-------------------------|-----------------------------------|
| | ปรากฏอยู่ใน แผนพัฒนา | จำนวนโครงการที่ได้ นำไปปฏิบัติ |
| ๑. ยุทธศาสตร์การพัฒนาด้านโครงสร้างพื้นฐาน | ๑๐๓ | ๒๙ |
| ๒. ยุทธศาสตร์การพัฒนาด้านการส่งเสริมคุณภาพชีวิต | ๖๔ | ๑๔ |
| ๓. ยุทธศาสตร์การพัฒนาด้านการบริหารจัดการศิลปวัฒนธรรมและ จารีตประเพณีและภูมิปัญญาท้องถิ่น | ๑๖ | ๒ |
| ๔. ยุทธศาสตร์การพัฒนาด้านการจัดการทรัพยากรธรรมชาติและ สิ่งแวดล้อม | ๔ | ๑ |
| ๕. ยุทธศาสตร์การพัฒนาด้านการเมืองการบริหารและการจัด ระเบียบชุมชน | ๓๕ | ๙ |
| รวม | ๒๒๒ | ๕๕ |
| ร้อยละ | ๑๐๐ | ๒๔.๗๗ |

ส่วนที่ ๓ ผลการดำเนินงาน

๔. ความพึงพอใจต่อผลการดำเนินงานขององค์ปกครองส่วนท้องถิ่นในภาพรวม

| ความพึงพอใจ | พอใจมาก | พอใจ | ไม่พอใจ |
|---|--------------|--------------|-------------|
| ๑) การเปิดโอกาสให้ประชาชนมีส่วนร่วมในโครงการ / กิจกรรม | ๔๓ | ๗๑ | ๖ |
| ๒) การประชาสัมพันธ์ให้ประชาชนรับรู้ข้อมูลของโครงการ / กิจกรรม | ๓๘ | ๗๕ | ๗ |
| ๓) การเปิดโอกาสให้ประชาชนแสดงความคิดเห็นในโครงการ / กิจกรรม | ๓๒ | ๘๔ | ๔ |
| ๔) การรายงานผลการดำเนินงานของโครงการ / กิจกรรมต่อสาธารณะ | ๓๔ | ๘๒ | ๔ |
| ๕) ความโปร่งใสในการดำเนินโครงการ / กิจกรรม | ๔๐ | ๗๕ | ๕ |
| ๖) การดำเนินงานเป็นไปตามระยะเวลาที่กำหนด | ๔๒ | ๗๕ | ๓ |
| ๗) ผลการดำเนินโครงการ / กิจกรรมนำไปสู่การแก้ไขปัญหา | ๓๔ | ๘๐ | ๖ |
| ๘) การแก้ไขปัญหาและการตอบสนองความต้องการของประชาชน | ๓๖ | ๘๑ | ๓ |
| ๙) ประโยชน์ที่ประชาชนได้รับจากการดำเนินโครงการ / กิจกรรม | ๒๘ | ๘๘ | ๔ |
| ภาพรวม | ๓๐.๒๘ | ๖๕.๘๓ | ๓.๘๙ |

๕. ความพึงพอใจของผู้เกี่ยวข้องต่อดำเนินงานในแต่ละยุทธศาสตร์
ยุทธศาสตร์ที่ ๑ ยุทธศาสตร์การพัฒนาด้านโครงสร้างพื้นฐาน

| ความพึงพอใจ | คะแนน (คิดเป็นค่าร้อยละ) |
|---|-----------------------------|
| ๑) การเปิดโอกาสให้ประชาชนมีส่วนร่วมในโครงการ / กิจกรรม | ๘๙ |
| ๒) การประชาสัมพันธ์ให้ประชาชนรับรู้ข้อมูลของโครงการ / กิจกรรม | ๘๒ |
| ๓) การเปิดโอกาสให้ประชาชนแสดงความคิดเห็นในโครงการ / กิจกรรม | ๘๕ |
| ๔) การรายงานผลการดำเนินงานของโครงการ / กิจกรรมให้ประชาชนทราบ | ๘๐ |
| ๕) ความโปร่งใสในการดำเนินโครงการ / กิจกรรม | ๘๖ |
| ๖) การดำเนินงานเป็นไปตามระยะเวลาที่กำหนด | ๗๙ |
| ๗) ผลการดำเนินโครงการ / กิจกรรมนำไปสู่การแก้ไขปัญหาของประชาชนในท้องถิ่น | ๗๗ |
| ๘) ประโยชน์ที่ประชาชนได้รับจากการดำเนินโครงการ / กิจกรรม | ๘๓ |
| ภาพรวม | ๘๒.๖๒ |

ยุทธศาสตร์ที่ ๒ ยุทธศาสตร์การพัฒนาด้านการส่งเสริมคุณภาพชีวิต

| ความพึงพอใจ | คะแนน (คิดเป็นค่าร้อยละ) |
|---|-----------------------------|
| ๑) การเปิดโอกาสให้ประชาชนมีส่วนร่วมในโครงการ / กิจกรรม | ๘๙ |
| ๒) การประชาสัมพันธ์ให้ประชาชนรับรู้ข้อมูลของโครงการ / กิจกรรม | ๘๒ |
| ๓) การเปิดโอกาสให้ประชาชนแสดงความคิดเห็นในโครงการ / กิจกรรม | ๘๕ |
| ๔) การรายงานผลการดำเนินงานของโครงการ / กิจกรรมให้ประชาชนทราบ | ๘๐ |
| ๕) ความโปร่งใสในการดำเนินโครงการ / กิจกรรม | ๘๖ |
| ๖) การดำเนินงานเป็นไปตามระยะเวลาที่กำหนด | ๗๙ |
| ๗) ผลการดำเนินโครงการ / กิจกรรมนำไปสู่การแก้ไขปัญหาของประชาชนในท้องถิ่น | ๗๗ |
| ๘) ประโยชน์ที่ประชาชนได้รับจากการดำเนินโครงการ / กิจกรรม | ๘๓ |
| ภาพรวม | ๘๒.๖๒ |

ยุทธศาสตร์ที่ ๓ ยุทธศาสตร์การพัฒนาด้านการบริหารจัดการศิลปวัฒนธรรมและจารีตประเพณีและภูมิปัญญาท้องถิ่น

| ความพึงพอใจ | คะแนน (คิดเป็นค่าร้อยละ) |
|---|-----------------------------|
| ๑) การเปิดโอกาสให้ประชาชนมีส่วนร่วมในโครงการ / กิจกรรม | ๘๙ |
| ๒) การประชาสัมพันธ์ให้ประชาชนรับรู้ข้อมูลของโครงการ / กิจกรรม | ๘๒ |
| ๓) การเปิดโอกาสให้ประชาชนแสดงความคิดเห็นในโครงการ / กิจกรรม | ๘๕ |
| ๔) การรายงานผลการดำเนินงานของโครงการ / กิจกรรมให้ประชาชนทราบ | ๘๐ |
| ๕) ความโปร่งใสในการดำเนินโครงการ / กิจกรรม | ๘๖ |
| ๖) การดำเนินงานเป็นไปตามระยะเวลาที่กำหนด | ๗๙ |
| ๗) ผลการดำเนินโครงการ / กิจกรรมนำไปสู่การแก้ไขปัญหาของประชาชนในท้องถิ่น | ๗๗ |
| ๘) ประโยชน์ที่ประชาชนได้รับจากการดำเนินโครงการ / กิจกรรม | ๘๓ |
| ภาพรวม | ๘๒.๖๒ |

ยุทธศาสตร์ที่ ๔ ยุทธศาสตร์การพัฒนาคคนและสังคมเพื่อยกระดับคุณภาพชีวิตบนพื้นฐานความเสมอภาค การพัฒนาอย่างยั่งยืน

| ความพึงพอใจ | คะแนน (คิดเป็นค่าร้อยละ) |
|---|-----------------------------|
| ๑) การเปิดโอกาสให้ประชาชนมีส่วนร่วมในโครงการ / กิจกรรม | ๘๙ |
| ๒) การประชาสัมพันธ์ให้ประชาชนรับรู้ข้อมูลของโครงการ / กิจกรรม | ๘๒ |
| ๓) การเปิดโอกาสให้ประชาชนแสดงความคิดเห็นในโครงการ / กิจกรรม | ๘๕ |
| ๔) การรายงานผลการดำเนินงานของโครงการ / กิจกรรมให้ประชาชนทราบ | ๘๐ |
| ๕) ความโปร่งใสในการดำเนินโครงการ / กิจกรรม | ๘๖ |
| ๖) การดำเนินงานเป็นไปตามระยะเวลาที่กำหนด | ๗๙ |
| ๗) ผลการดำเนินโครงการ / กิจกรรมนำไปสู่การแก้ไขปัญหาของประชาชนในท้องถิ่น | ๗๗ |
| ๘) ประโยชน์ที่ประชาชนได้รับจากการดำเนินโครงการ / กิจกรรม | ๘๓ |
| ภาพรวม | ๘๒.๖๒ |

ยุทธศาสตร์ที่ ๕ ยุทธศาสตร์การพัฒนาด้านการเมืองการบริหารและการจัดระเบียบชุมชน

| ความพึงพอใจ | คะแนน (คิดเป็นค่าร้อยละ) |
|---|-----------------------------|
| ๑) การเปิดโอกาสให้ประชาชนมีส่วนร่วมในโครงการ / กิจกรรม | ๘๙ |
| ๒) การประชาสัมพันธ์ให้ประชาชนรับรู้ข้อมูลของโครงการ / กิจกรรม | ๘๒ |
| ๓) การเปิดโอกาสให้ประชาชนแสดงความคิดเห็นในโครงการ / กิจกรรม | ๘๕ |
| ๔) การรายงานผลการดำเนินงานของโครงการ / กิจกรรมให้ประชาชนทราบ | ๘๐ |
| ๕) ความโปร่งใสในการดำเนินโครงการ / กิจกรรม | ๘๖ |
| ๖) การดำเนินงานเป็นไปตามระยะเวลาที่กำหนด | ๗๙ |
| ๗) ผลการดำเนินโครงการ / กิจกรรมนำไปสู่การแก้ไขปัญหาของประชาชนในท้องถิ่น | ๗๗ |
| ๘) ประโยชน์ที่ประชาชนได้รับจากการดำเนินโครงการ / กิจกรรม | ๘๓ |
| ภาพรวม | ๘๒.๖๒ |

ความคิดเห็นที่มีต่อการบริหารการพัฒนาในการปฏิบัติงานขององค์การบริหารส่วนตำบล

| ลำดับ ที่ | การบริหารงานและการพัฒนาขององค์การบริหารส่วนตำบล | ระดับความพึงพอใจ | | |
|--------------|--|------------------|------|---------|
| | | พอใจมาก | พอใจ | ไม่พอใจ |
| | ด้านเศรษฐกิจ | | | |
| ๑ | ฝึกอบรมอาชีพพัฒนาฝีมือแรงงาน | ๓๗ | ๗๗ | ๖ |
| ๒ | ส่งเสริมอาชีพของกลุ่มอาชีพภายในตำบล | ๑๔ | ๙๑ | ๕ |
| ๓ | การจ้างแรงงานตามโครงการต่าง ๆ | ๒๓ | ๙๐ | ๗ |
| ๔ | สนับสนุนเงินทุนเศรษฐกิจชุมชน | ๓๒ | ๘๐ | ๘ |
| | ด้านสังคม | | | |
| ๕ | การมีส่วนร่วมของชุมชนในการจัดทำแผนพัฒนา | ๔๔ | ๗๔ | ๒ |
| ๖ | การจัดทำโครงการต่อต้านยาเสพติด | ๓๕ | ๓๘ | ๓ |
| ๗ | การสงเคราะห์เบี้ยยังชีพคนชรา คนพิการ คนยากจนและผู้ติดโรคร้ายแรง | ๖๕ | ๕๕ | ๐ |
| ๘ | การป้องกันและบรรเทาสาธารณภัย | ๔๑ | ๗๘ | ๑ |
| | ด้านโครงสร้างพื้นฐาน | | | |
| ๙ | การมีถนนคอนกรีต ถนนลูกรัง ถนนยกร่องพูนดินทุกหมู่บ้าน | ๔๕ | ๗๓ | ๒ |
| ๑๐ | การให้มีการระบายน้ำภายในหมู่บ้าน | ๓๗ | ๘๐ | ๓ |
| ๑๑ | การขยายเขตไฟฟ้าให้ทั่วถึง | ๔๗ | ๖๙ | ๔ |
| | ด้านแหล่งน้ำ | | | |
| ๑๒ | ดำเนินการขุดลอกลำห้วยที่ตื้นเขิน | ๒๕ | ๘๙ | ๖ |
| ๑๓ | ก่อสร้างฝายน้ำล้นแบบต่าง ๆ | ๒๗ | ๘๗ | ๖ |
| ๑๔ | เสริมคันดินกั้นน้ำ ซ่อมแซมฝายน้ำล้น | ๒๔ | ๘๙ | ๗ |
| ๑๕ | การก่อสร้าง ปรับปรุง ซ่อมแซม ระบบคลองส่งน้ำ | ๒๖ | ๙๑ | ๓ |
| | ด้านสาธารณสุข | | | |
| ๑๖ | การป้องกันและระงับโรคติดต่อ | ๔๑ | ๗๗ | ๒ |
| ๑๗ | สนับสนุนกิจกรรม อสม. และการให้ข้อมูลข่าวสารเกี่ยวกับสาธารณสุขในพื้นที่ | ๓๑ | ๘๗ | ๒ |

| ลำดับ ที่ | การบริหารงานและการพัฒนาขององค์การบริหารส่วนตำบล | ระดับความพึงพอใจ | | |
|--------------|--|------------------|------|---------|
| | | พอใจมาก | พอใจ | ไม่พอใจ |
| | ด้านการเมืองการบริหาร | | | |
| ๑๘ | การเพิ่มประสิทธิภาพในการบริหารงาน | ๓๑ | ๘๗ | ๒ |
| ๑๙ | การมีส่วนร่วมของชุมชนในการกำหนดแผนความต้องการ | ๓๐ | ๘๘ | ๒ |
| ๒๐ | การให้ความสะดวกและบริการประชาชนที่มาติดต่อราชการ | ๓๒ | ๘๗ | ๑ |
| ๒๑ | การประกาศตามระเบียบพัสดุในการจัดซื้อจัดจ้าง | ๓๗ | ๘๑ | ๒ |
| ๒๒ | การประชาสัมพันธ์การให้ข้อมูลข่าวสาร | ๒๙ | ๘๖ | ๕ |
| | ด้านการศึกษา ศาสนา และวัฒนธรรม | | | |
| ๒๓ | การส่งเสริมสนับสนุน ประเพณีอันดีงาม | ๓๙ | ๗๘ | ๓ |
| ๒๔ | การรักษาวัฒนธรรม ภูมิปัญญาท้องถิ่น | ๓๗ | ๘๐ | ๓ |
| ๒๕ | สนับสนุนสื่อการเรียนการสอน สำหรับศูนย์พัฒนาเด็กเล็กและโรงเรียน | ๔๕ | ๗๔ | ๑ |
| ๒๖ | การจัดสรรงบประมาณเพื่อสนับสนุนทางด้านโภชนาการของเด็กนักเรียน | ๔๘ | ๗๑ | ๑ |
| | ด้านทรัพยากรธรรมชาติและสิ่งแวดล้อม | | | |
| ๒๗ | การคุ้มครองดูแลที่สาธารณประโยชน์และที่ป่า | ๓๓ | ๘๓ | ๔ |
| ๒๘ | การส่งเสริมการปลูกป่าชุมชน และปลูกป่าเฉลิมพระเกียรติ | ๓๕ | ๘๓ | ๒ |
| ๒๙ | การรักษาความสะอาดของบ้านเมือง | ๓๘ | ๗๗ | ๕ |
| ๓๐ | การบริหารจัดการด้านสิ่งแวดล้อม | ๒๘ | ๘๘ | ๔ |

แผนการดำเนินงาน

ตารางสรุปการติดตามและประเมินผลโครงการ/กิจกรรม ปีงบประมาณ พ.ศ.๒๕๖๕

| ที่ | ยุทธศาสตร์ | ชื่อโครงการตามแผน | งบประมาณ | วัตถุประสงค์/เป้าหมาย (บรรลุวัตถุประสงค์/เป้าหมาย) | | ท้วงระยะเวลาการดำเนินงาน (ตามแผนดำเนินงานหรือไม่) | |
|-----|--|---|----------|---|----------|--|--------------|
| | | | | บรรลุ | ไม่บรรลุ | ตรงตามแผน | ไม่ตรงตามแผน |
| ๑ | ยุทธศาสตร์การพัฒนาด้าน โครงสร้างพื้นฐาน | โครงการปรับปรุงซ่อมแซมหลังคาและ ฝ้า ศพด.ดอนโมกข์ - ดอนเจริญ | ๓๑๓,๕๐๐ | / | | / | |
| ๒ | ยุทธศาสตร์การพัฒนาด้าน โครงสร้างพื้นฐาน | โครงการติดตั้งระบบประปาภายนอก ศพด.วัดหนองดุม | ๒๙,๕๙๐ | / | | / | |
| ๓ | ยุทธศาสตร์การพัฒนาด้าน โครงสร้างพื้นฐาน | โครงการติดตั้งระบบไฟฟ้าภายนอก อาคาร ศพด.วัดหนองดุม | ๔๙,๗๑๓ | / | | / | |
| ๔ | ยุทธศาสตร์การพัฒนาด้าน โครงสร้างพื้นฐาน | โครงการจ้างเหมาวางท่อประปาเพื่อ ขยายเขตประปาหมู่บ้าน บ้านไพบูลย์ หมู่ที่ ๖ | ๑๔๗,๑๐๐ | / | | / | |
| ๕ | ยุทธศาสตร์การพัฒนาด้าน โครงสร้างพื้นฐาน | โครงการก่อสร้าง คสล. บ้านดอน โมกข์ หมู่ที่ ๗ จากบ้าน นางอุทัย ประจัญ - นายเกรียง จันทร์สี | ๓๑๒,๐๐๐ | / | | / | |
| ๖ | ยุทธศาสตร์การพัฒนาด้าน โครงสร้างพื้นฐาน | โครงการก่อสร้าง คสล. บ้านหนองดุม หมู่ที่ ๑๕ จากหน้าโรงเรียนบ้านหนอง ดุม หมู่ ๑๕ - สามแยกห้วยยาง | ๑๕๘,๐๐๐ | / | | / | |
| ๗ | ยุทธศาสตร์การพัฒนาด้าน โครงสร้างพื้นฐาน | โครงการก่อสร้าง คสล. หมู่ที่ ๑๔ จาก บ้านนางสุเทียน - นางมาก | ๑๑๓,๐๐๐ | / | | / | |
| ๘ | ยุทธศาสตร์การพัฒนาด้าน โครงสร้างพื้นฐาน | โครงการก่อสร้างเสาธง ศพด.หนอง ดุม (กองการศึกษาฯ) | ๑๘,๐๐๐ | / | | / | |

| ที่ | ยุทธศาสตร์ | ชื่อโครงการตามแผน | งบประมาณ | วัตถุประสงค์/เป้าหมาย (บรรลุวัตถุประสงค์/เป้าหมาย) | | ท้วงระยะเวลาการดำเนินงาน (ตามแผนดำเนินงานหรือไม่) | |
|-----|---|---|----------|---|----------|--|--------------|
| | | | | บรรลุ | ไม่บรรลุ | ตรงตามแผน | ไม่ตรงตามแผน |
| ๙ | ยุทธศาสตร์การพัฒนาด้าน โครงสร้างพื้นฐาน | โครงการก่อสร้างห้องน้ำ ศพด.หนอง ตุม (กองการศึกษาฯ) | ๑๕๐,๑๐๐ | / | | / | |
| ๑๐ | ยุทธศาสตร์การพัฒนาด้าน โครงสร้างพื้นฐาน | โครงการขยายผิวจราจร คสล. หมู่ที่ ๒ ถนนสายหลักจากบ้านนายสุวิทย์ นามมงคล - ลานมัน | ๒๓๖,๐๐๐ | / | | / | |
| ๑๑ | ยุทธศาสตร์การพัฒนาด้าน โครงสร้างพื้นฐาน | โครงการซ่อมแซมปากทางน้ำ คสล. บ้านหนองโต หมู่ที่ ๑ | ๖๑,๕๐๐ | / | | / | |
| ๑๒ | ยุทธศาสตร์การพัฒนากการส่งเสริม คุณภาพชีวิต | โครงการสัตว์ปลอดโรค คนปลอดภัย จากโรคพิษสุนัขบ้า | ๔๕,๗๒๕ | / | | / | |
| ๑๓ | ยุทธศาสตร์การพัฒนากการส่งเสริม คุณภาพชีวิต | โครงการจ้างเหมาบริการหน่วยบริการ แพทย์ฉุกเฉิน (๑๖๖๙) | ๖๕๔,๐๐๐ | / | | / | |
| ๑๔ | ยุทธศาสตร์การพัฒนากการส่งเสริม คุณภาพชีวิต | โครงการขอรับเงินอุดหนุนเพื่อป้องกัน และแก้ไขปัญหาเสพติดจากองค์กร ปกครองส่วนท้องถิ่นประจำปี งบประมาณ ๒๕๖๕ | ๔๐,๐๐๐ | / | | / | |
| ๑๕ | ยุทธศาสตร์การพัฒนากการส่งเสริม คุณภาพชีวิต | อุดหนุนโครงการอันเนื่องมาจาก พระราชดำริ ด้านสาธารณสุข | ๓๐๐,๐๐๐ | / | | / | |
| ๑๖ | ยุทธศาสตร์การพัฒนากการส่งเสริม คุณภาพชีวิต | โครงการพัฒนาครูผู้ดูแลเด็ก ผู้ดูแล เด็ก ข้าราชการ พนักงานจ้างและ บุคลากรทางการศึกษา | ๘๐,๔๘๐ | / | | / | |
| ๑๗ | ยุทธศาสตร์การพัฒนากการส่งเสริม | โครงการจ้างเหมาบริการผู้ดูแลเด็ก | ๒๑๓,๓๐๐ | / | | / | |

| ที่ | ยุทธศาสตร์ | ชื่อโครงการตามแผน | งบประมาณ | วัตถุประสงค์/เป้าหมาย (บรรลุวัตถุประสงค์/เป้าหมาย) | | ถึงระยะเวลาการดำเนินงาน (ตามแผนดำเนินงานหรือไม่) | |
|-----|---------------------------------------|--|-----------|---|---|---|--------------|
| | | | | บรรลุ | ไม่บรรลุ | ตรงตามแผน | ไม่ตรงตามแผน |
| | | | | คุณภาพชีวิต | ประจำศูนย์พัฒนาเด็กเล็กดอนโมกซ์ - ดอนเจริญ | | |
| ๑๘ | ยุทธศาสตร์การพัฒนาระบบ คุณภาพชีวิต | โครงการจ้างเหมาบริการผู้ดูแลเด็ก ประจำศูนย์พัฒนาเด็กเล็กสว่าง อารมณ์ | ๙๖,๓๙๐ | / | | / | |
| ๑๙ | ยุทธศาสตร์การพัฒนาระบบ คุณภาพชีวิต | โครงการจ้างเหมาบริการผู้ช่วยธุรการ ศพด. | ๑๐๘,๐๐๐ | / | | / | |
| ๒๐ | ยุทธศาสตร์การพัฒนาระบบ คุณภาพชีวิต | โครงการสนับสนุนค่าใช้จ่ายการ บริหารสถานศึกษา - อาหารกลางวัน ศพด. ทั้ง ๔ แห่ง - ค่าจัดการเรียนการสอน ค่านั่งสือเรียน ค่าอุปกรณ์การเรียน ค่าเครื่องแบบนักเรียนและค่ากิจกรรม พัฒนาผู้เรียน ทั้ง ๔ แห่ง | ๑,๓๗๖,๘๖๘ | / | | / | |
| ๒๑ | ยุทธศาสตร์การพัฒนาระบบ คุณภาพชีวิต | อุดหนุนโครงการอาหารกลางวันให้กับ โรงเรียนสังกัด สพฐ. เขตตำบลไพบูลย์ - โรงเรียนบ้านดอนโมกซ์ - โรงเรียนบ้านโนนสว่างวัง เสือ - โรงเรียนบ้านไพบูลย์ - โรงเรียนบ้านแสนถาวร - โรงเรียนบ้านหนองดุม, | ๒,๔๖๗,๕๐๐ | / | | / | |

| | | - โรงเรียนบ้านอิสาน เศรษฐกิจ โรงเรียนบ้านหนองโต | | | | | |
|-----|--|--|--------------|---|----------|--|--------------|
| ที่ | ยุทธศาสตร์ | ชื่อโครงการตามแผน | งบประมาณ | วัตถุประสงค์/เป้าหมาย (บรรลุวัตถุประสงค์/เป้าหมาย) | | ทั้งระยะเวลาการดำเนินงาน (ตามแผนดำเนินงานหรือไม่) | |
| | | | | บรรลุ | ไม่บรรลุ | ตรงตามแผน | ไม่ตรงตามแผน |
| ๒๒ | ยุทธศาสตร์การพัฒนาการส่งเสริม คุณภาพชีวิต | วัดจวนบ้านงานครัว (นม) | ๑,๔๓๙,๘๖๒.๔๐ | / | | / | |
| ๒๓ | ยุทธศาสตร์การพัฒนาการส่งเสริม คุณภาพชีวิต | เบี้ยยังชีพผู้สูงอายุ | ๘,๒๘๕,๔๐๐ | / | | / | |
| ๒๔ | ยุทธศาสตร์การพัฒนาการส่งเสริม คุณภาพชีวิต | เบี้ยยังชีพความพิการ | ๒,๓๑๐,๐๐๐ | / | | / | |
| ๒๕ | ยุทธศาสตร์การพัฒนาการส่งเสริม คุณภาพชีวิต | เบี้ยยังชีพผู้ป่วยเอดส์ | ๒๘,๐๐๐ | / | | / | |
| ๒๖ | ยุทธศาสตร์พัฒนาด้านการ บริหารจัดการศิลปวัฒนธรรมและ จารีตประเพณี และภูมิปัญญา ท้องถิ่น | อุดหนุนโครงการขอรับการสนับสนุน การจัดทำ ตันเทียน พรรษาของอำเภอน้ำขุ่น จังหวัด อุบลราชธานี | ๒๕,๐๐๐ | / | | / | |
| ๒๗ | ยุทธศาสตร์พัฒนาด้านการ บริหารจัดการศิลปวัฒนธรรมและ จารีตประเพณี และภูมิปัญญา ท้องถิ่น | โครงการจัดหาวัสดุกีฬาสำหรับเด็ก และเยาวชน | ๕๐,๐๐๐ | / | | / | |
| ๒๘ | ยุทธศาสตร์พัฒนาด้านการ จัดการทรัพยากรธรรมชาติและ สิ่งแวดล้อม | โครงการปลูกต้นไม้เฉลิมพระเกียรติ แม่ของแผ่นดิน | ๑๔,๖๐๐ | / | | / | |

| ๒๙ | ยุทธศาสตร์การพัฒนาด้าน การเมืองการบริหารและการจัด ระเบียบชุมชน | โครงการจัดการเลือกตั้ง สมาชิกสภา/ ผู้บริหารท้องถิ่น | ๕๓๘,๑๔๑.๕๐ | / | | / | |
|-----|--|---|------------|---|----------|--|--------------|
| ที่ | ยุทธศาสตร์ | ชื่อโครงการตามแผน | งบประมาณ | วัตถุประสงค์/เป้าหมาย (บรรลุวัตถุประสงค์/เป้าหมาย) | | ช่วงระยะเวลาการดำเนินงาน (ตามแผนดำเนินงานหรือไม่) | |
| | | | | บรรลุ | ไม่บรรลุ | ตรงตามแผน | ไม่ตรงตามแผน |
| ๓๐ | ยุทธศาสตร์การพัฒนาด้าน การเมืองการบริหารและการจัด ระเบียบชุมชน | โครงการป้องกันและแก้ไขปัญหา อุบัติเหตุจากจราจรทางถนนช่วง เทศกาลปีใหม่และสงกรานต์ | ๗๕๐ | / | | / | |
| ๓๑ | ยุทธศาสตร์การพัฒนาด้าน การเมืองการบริหารและการจัด ระเบียบชุมชน | โครงการอุดหนุนสถานพิกกลางศูนย์ ปฏิบัติการร่วมในการช่วยเหลือ ประชาชนขององค์กรปกครองส่วน ท้องถิ่น อำเภอน้ำขุ่น จังหวัด อุบลราชธานี ประจำปีงบประมาณ พ.ศ. ๒๕๖๕ | ๕๐,๐๐๐ | / | | / | |
| ๓๒ | ยุทธศาสตร์การพัฒนาด้าน การเมืองการบริหารและการจัด ระเบียบชุมชน | เงินสมทบระบบหลักประกันสุขภาพ ตำบลไผ่บุลย์ | ๑๑๒,๗๑๖ | / | | / | |
| ๓๓ | ยุทธศาสตร์การพัฒนาด้าน การเมืองการบริหารและการจัด ระเบียบชุมชน | โครงการจ้างเหมาบริการผู้ช่วยธุรการ ส่วนการคลัง | ๙๙,๐๐๐ | / | | / | |
| ๓๔ | ยุทธศาสตร์การพัฒนาด้าน การเมืองการบริหารและการจัด ระเบียบชุมชน | โครงการจ้างเหมาบริการแม่บ้าน | ๑๐๗,๔๒๐ | / | | / | |
| ๓๕ | ยุทธศาสตร์การพัฒนาด้าน | โครงการจ้างเหมาบริการผู้ช่วยธุรการ | ๑๐๘,๐๐๐ | / | | / | |

| | การเมืองการบริหารและการจัด ระเบียบชุมชน | กองช่าง | | | | | |
|-----|--|--------------------------------------|----------|---|----------|--|--------------|
| ที่ | ยุทธศาสตร์ | ชื่อโครงการตามแผน | งบประมาณ | วัตถุประสงค์/เป้าหมาย (บรรลุวัตถุประสงค์/เป้าหมาย) | | ตั้งระยะเวลาการดำเนินงาน (ตามแผนดำเนินงานหรือไม่) | |
| | | | | บรรลุ | ไม่บรรลุ | ตรงตามแผน | ไม่ตรงตามแผน |
| ๓๖ | ยุทธศาสตร์การพัฒนาด้าน การเมืองการบริหารและการจัด ระเบียบชุมชน | โครงการจ้างเหมาบริการคนสวน | ๑๐๘,๐๐๐ | / | | / | |
| ๓๗ | ยุทธศาสตร์การพัฒนาด้าน การเมืองการบริหารและการจัด ระเบียบชุมชน | โครงการจ้างเหมาบริการคนขับ รถยนต์ | ๙๓,๓๖๔ | / | | / | |

ตารางสรุปการติดตามและประเมินผลโครงการจ่ายขาดเงินสะสม/เงินอุดหนุน ปีงบประมาณ พ.ศ.๒๕๖๕

| ลำดับ ที่ | โครงการ | งบประมาณ | แหล่งเงิน | | วิธีจัดหา หรือข้อตกลง | เลขที่และวันที่ของ สัญญาหรือข้อตกลง ในการซื้อหรือจ้าง |
|--------------|---|----------|---------------------|-----------------|--------------------------|---|
| | | | จ่ายขาด เงินสะสม | เงิน อุดหนุน | | |
| ๑ | โครงการก่อสร้างถนนคอนกรีตเสริมเหล็ก บ้านหนองโต หมู่ที่ ๑ จาก บ้านนายนิคมศรีนวล ถึง บ้านนายประไพ แสงสว่าง กว้าง ๔.๐๐ เมตร ยาว ๕๕ เมตร หนา ๐.๑๕ เมตร | ๑๒๕,๐๐๐ | / | | | สัญญา ๐๕/๒๕๖๖ |
| ๒ | โครงการก่อสร้างถนนคอนกรีตเสริมเหล็ก บ้านอิสานเศรษฐกิจ หมู่ที่ ๒ จากบ้านนายประยุทธ รัตนทิพย์ ถึง บ้านนายชาย สีสวย กว้าง ๔.๐๐ เมตร ยาว ๑๕๐ เมตร หนา ๐.๑๕ เมตร | ๓๔๕,๐๐๐ | / | | | สัญญา ๐๖/๒๕๖๖ |
| ๓ | โครงการปรับปรุงท่อเมนและระบบประปาหมู่บ้านโนนสว่าง หมู่ที่ ๓ | ๓๐๓,๐๐๐ | / | | | สัญญา ๕๘/๒๕๖๕ (CNTR-๐๐๑๙๕/๖๕) |
| ๔ | โครงการก่อสร้างถนนคอนกรีตเสริมเหล็ก บ้านหนองดุม หมู่ที่ ๔ จากสี่แยกบ้านนายบุญทัน คำเสน ถึง บ้านนายลอย วังสำเภา กว้าง ๔.๐๐ เมตร ยาว ๑๑๐ เมตร หนา ๐.๑๕ เมตร | ๒๕๐,๐๐๐ | / | | | สัญญา ๐๗/๒๕๖๖ |
| ๕ | โครงการก่อสร้างถนนคอนกรีตเสริมเหล็ก บ้านแสนถาวร หมู่ที่ ๕ จากบ้านนายเรืองฤทธิ์ ถึง บ้านนายอ่อนสา มีพันธ์ กว้าง ๔.๐๐ เมตร ยาว ๑๔๗ เมตร หนา ๐.๑๕ เมตร | ๓๓๘,๐๐๐ | / | | | สัญญา ๕๗/๒๕๖๕ (CNTR-๐๐๐๐๐/๖๕) |

| ลำดับ ที่ | โครงการ | งบประมาณ | แหล่งเงิน | | วิธีจัดหา หรือ ข้อตกลง | เลขที่และวันที่ของ สัญญาหรือข้อตกลง ในการซื้อหรือจ้าง |
|--------------|---|----------|---------------------|-----------------|------------------------------|---|
| | | | จ่ายขาด เงินสะสม | เงิน อุดหนุน | | |
| ๖ | โครงการก่อสร้างถนนคอนกรีตเสริมเหล็ก บ้านโนนคำแก้ว หมู่ที่ ๘ จากบ้านนายสุไพโร ศรีอถม- บ้านนายสอน อธิพงษ์ กว้าง ๔.๐๐ เมตร ยาว ๑๐๐ เมตร หนา ๐.๑๕ เมตร | ๒๓๒,๐๐๐ | / | | | สัญญา ๐๘/๒๕๖๖ |
| ๗ | โครงการก่อสร้างถนนคอนกรีตเสริมเหล็ก บ้านสามแยกวังเสือ หมู่ที่ ๙ จากบ้านนายจันทร์ นาวัน ถึง บ้านนายทรายทอง พิมพาวัดน์ กว้าง ๔.๐๐ เมตร ยาว ๑๔๘ เมตร หนา ๐.๑๕ เมตร | ๓๔๖,๐๐๐ | / | | | สัญญา ๐๑/๒๕๖๖ |
| ๘ | โครงการก่อสร้างถนนคอนกรีตในหมู่บ้านสว่างอารมณ์ หมู่ที่ ๑๐ จากบ้านนายสมชาย คำสุข ถึงบ้านนางอุไร โคตรระ กว้าง ๔.๐๐ เมตร ยาว ๑๓๖ เมตร หนา ๐.๑๕ เมตร | ๓๑๔,๐๐๐ | / | | | สัญญา ๐๒/๒๕๖๖ |
| ๙ | โครงการปรับปรุงท่อเมนและระบบประปาหมู่บ้าน บ้านหนองดุมเหนือ หมู่ที่ ๑๑ | ๒๓๐,๐๐๐ | / | | | สัญญา ๕๙/๒๕๖๕ (CNTR-๐๐๑๙๙/๖๕) |
| ๑๐ | โครงการก่อสร้างถนนคอนกรีตเสริมเหล็ก บ้านหนองโคน้อย หมู่ที่ ๑๒ จากไร่ นายสมเพชร ศรีพัฒน์ ถึง บ้านนายจร ทุมศรี กว้าง ๔.๐๐ เมตร ยาว ๑๕๐ เมตร หนา ๐.๑๕ เมตร | ๓๔๕,๐๐๐ | / | | | สัญญา ๐๙/๒๕๖๖ |
| ๑๑ | โครงการก่อสร้างถนน คสล. บ้านสว่างสุขเกษม หมู่ที่ ๑๓ จากบ้านนายปราณี ลอยเลื่อน - บ้านนายคำดี อ่อนศรี กว้าง ๔.๐๐ เมตร ยาว ๑๙๗ เมตร หนา ๐.๑๕ เมตร | ๔๕๑,๐๐๐ | / | | | สัญญา ๐๓/๒๕๖๖ |

| ลำดับ ที่ | โครงการ | งบประมาณ | แหล่งเงิน | | วิธีจัดหา หรือ ข้อตกลง | เลขที่และวันที่ของ สัญญาหรือข้อตกลง ในการซื้อหรือจ้าง |
|--------------|--|--------------|---------------------|-----------------|------------------------------|---|
| | | | จ่ายขาด เงินสะสม | เงิน อุดหนุน | | |
| ๑๒ | โครงการก่อสร้างถนน คสล. บ้านดอนเจริญ หมู่ที่ ๑๔ จากบ้านนางสุเทียน -บ้านนางมาก กว้าง ๔.๐๐ เมตร ยาว ๑๐๔ เมตร หนา ๐.๑๕ เมตร | ๒๔๒,๐๐๐ | / | | | สัญญา ๑๑/๒๕๖๖ |
| ๑๓ | โครงการก่อสร้างถนน คสล.บ้านหนองคูหมู่ที่ ๑๕ จากบ้านนายถวิล แก้วอาสา - นายสมพร สอดศรี กว้าง ๔.๐๐ เมตร ยาว ๑๐๐ เมตร หนา ๐.๑๕ เมตร | ๒๒๗,๐๐๐ | / | | | สัญญา ๑๒/๒๕๖๖ |
| ๑๔ | โครงการก่อสร้างถนนคอนกรีตเสริมเหล็ก บ้านดอนเจริญ หมู่ที่ ๑๔ จากบ้านนางอริสรา นิตอินทร์ - บ้านนายสุพร ไชยเทพ กว้าง ๔.๐๐ เมตร ยาว ๑๓๐ เมตร หนา ๐.๑๕ เมตร | ๓๐๑,๐๐๐ | / | | | สัญญา ๑๐/๒๕๖๖ |
| ๑๕ | โครงการก่อสร้างถนน คสล.ม.๑๓ จากบ้านนายคำดี -สวนนภกระยางขาว กว้าง เมตร ยาว ๑๐๕ เมตร หนา ๐.๑๕ เมตร | ๓๐๓,๐๐๐ | / | | | สัญญา ๐๔/๒๕๖๖ |
| ๑๖ | โครงการก่อสร้างถนนคอนกรีตเสริมเหล็ก รหัสสายทาง ๑๗๗-๐๐๑ จากสายบ้านหนองโต หมู่ที่ ๑ - บ้านไพบูลย์หมู่ที่ ๖ ต.ไพบูลย์ กว้าง ๖ เมตร ยาว ๑๔๐ เมตร หนา ๐.๑๕ เมตร | ๔๗๘,๐๐๐ | / | | | สัญญา ๑๓/๒๕๖๖ |
| ๑๗ | โครงการก่อสร้าง ถนนคอนกรีตเสริม เหล็ก รหัส สายทาง ๑๗๗-๐๐๑ จากสาย บ้านหนองโต หมู่ ๑ ถึงสาย-บ้านไพบูลย์ หมู่ที่ ๖ | ๕,๕๓๖,๗๘๑.๘๗ | | / | | |
| ๑๘ | ค่าก่อสร้างถนน คอนกรีตเสริมเหล็ก หมู่ ๑๑- บ้านโนน สมบูรณ์ หมู่ ๑๓ ตำบลขนุน | ๑,๓๙๙,๐๐๐ | | / | | |

สรุปผลการดำเนินงาน ปี ๒๕๖๕
 อบต.ไพบูลย์ อ.น้ำขุ่น จ.อุบลราชธานี

| ยุทธศาสตร์ | แผนการดำเนินการ ทั้งหมด | | อนุมัติงบประมาณ | | ลงนามสัญญา | | เบิกจ่าย | |
|--|----------------------------|-------------------------|------------------|----------------------|------------------|----------------------|------------------|----------------------|
| | จำนวน โครงการ | งบประมาณ | จำนวน โครงการ | งบประมาณ | จำนวน โครงการ | งบประมาณ | จำนวน โครงการ | งบประมาณ |
| ๑.ยุทธศาสตร์การพัฒนาด้านโครงสร้างพื้นฐาน | ๑๐๓ | ๑,๕๖๙,๐๔๗,๕๖๐.๐๐ | ๒๙ | ๑๓,๓๔๗,๒๘๕.๓๗ | ๒๙ | ๑๓,๓๔๗,๒๘๕.๓๗ | ๑๕ | ๔,๘๒๖,๖๐๘ |
| ๒.ยุทธศาสตร์การพัฒนาด้านการส่งเสริมคุณภาพชีวิต | ๖๔ | ๒๙,๑๓๕,๒๐๐.๐๐ | ๒๒ | ๑๗,๘๗๕,๕๕๐.๐๐ | ๑๔ | ๑๗,๕๖๘,๔๐๗.๐๐ | ๑๔ | ๑๗,๔๔๕,๕๒๕.๕๐ |
| ๓.ยุทธศาสตร์การพัฒนาด้านการบริหารจัดการศิลปวัฒนธรรมและจารีตประเพณีและภูมิปัญญาท้องถิ่น | ๑๖ | ๑,๐๔๐,๐๐๐.๐๐ | ๔ | ๔,๐๐๐.๐๐ | ๔ | ๔,๐๐๐ | ๔ | ๔,๐๐๐ |
| ๔.ยุทธศาสตร์การพัฒนาด้านการจัดการทรัพยากรธรรมชาติและสิ่งแวดล้อม | ๔ | ๒๕๐,๐๐๐.๐๐ | ๑ | ๒๐,๐๐๐.๐๐ | ๑ | ๑๔,๖๐๐.๐๐ | ๑ | ๑๔,๖๐๐.๐๐ |
| ๕.ยุทธศาสตร์การพัฒนาด้านการเมืองการบริหารและการจัดระเบียบชุมชน | ๓๕ | ๙,๑๐๔,๒๐๐.๐๐ | ๑๑ | ๔,๑๒๕,๗๐๐.๐๐ | ๙ | ๑,๒๒๐,๑๒๗.๕๐ | ๙ | ๑,๒๑๗,๓๙๑.๕๐ |
| รวม | ๒๒๒ | ๑,๖๐๘,๕๗๖,๙๖๐.๐๐ | ๖๗ | ๓๕,๓๗๒,๕๓๕.๓๗ | ๕๕ | ๓๒,๒๒๕,๔๑๙.๘๗ | ๔๓ | ๓๒,๐๙๙,๘๐๒.๙๐ |

สรุปผลการวิเคราะห์การติดตามและประเมินผล

เชิงปริมาณ (Quantity) สรุปผลการดำเนินโครงการตามแผนพัฒนาท้องถิ่น (พ.ศ.๒๕๖๑-๒๕๖๕) ประจำปีงบประมาณ พ.ศ.๒๕๖๕ ตั้งแต่เดือนตุลาคม ๒๕๖๔ ถึงเดือนกันยายน ๒๕๖๕ พบว่าโครงการที่ดำเนินการตามแผนพัฒนาท้องถิ่นของ อบต.ไพบูลย์ มีจำนวนโครงการจำนวนมากเกินไปถึง ๒๒๒ โครงการ และมีผลโครงการที่ได้ดำเนินการจริงมีเพียง ๕๕ โครงการ คิดเป็นร้อยละ ๒๔.๗๗ ซึ่งไม่ถึงร้อยละ ๕๐

เชิงคุณภาพ (Quality) ตามแผนพัฒนาท้องถิ่น (พ.ศ.๒๕๖๑-๒๕๖๕) ขององค์การบริหารส่วนตำบลไพบูลย์ ประกอบด้วย ๕ ยุทธศาสตร์

๑. ยุทธศาสตร์การพัฒนาด้านโครงสร้างพื้นฐาน
๒. ยุทธศาสตร์การพัฒนาด้านการส่งเสริมคุณภาพชีวิต
๓. ยุทธศาสตร์การพัฒนาด้านการบริหารจัดการศิลปวัฒนธรรมและจารีตประเพณีและภูมิปัญญาท้องถิ่น
๔. ยุทธศาสตร์การพัฒนาด้านการจัดการทรัพยากรธรรมชาติและสิ่งแวดล้อม
๕. ยุทธศาสตร์การพัฒนาด้านการเมืองการบริหารและการจัดระเบียบชุมชน

ซึ่งองค์การบริหารส่วนตำบลไพบูลย์ ได้มีการดำเนินงานตามอำนาจหน้าที่และตามนโยบายตลอดถึงการดำเนินงานตามแผนพัฒนาที่มีการประกาศใช้ ส่งผลให้การปฏิบัติงานขององค์การบริหารส่วนตำบลไพบูลย์สามารถตอบสนองภารกิจในด้านต่างๆ และเกิดการพัฒนาท้องถิ่นในระดับหนึ่ง โดยสามารถให้บริการประชาชนในพื้นที่ได้อย่างมีประสิทธิภาพ เกิดความคุ้มค่าในเชิงภารกิจของรัฐ และเกิดประโยชน์สุขแก่ประชาชนซึ่งทำให้สามารถแก้ไขปัญหาความเดือดร้อนในด้านโครงสร้างพื้นฐานและสาธารณูปโภคต่างๆภายในเขตพื้นที่ตำบลไพบูลย์ เช่น เส้นทางคมนาคม เป็นต้น ได้ในระดับหนึ่ง

ส่วนที่ ๔

สรุปผล ข้อเสนอแนะและข้อเสนอแนะ

๑.สรุปข้อเสนอแนะจากประชาชนและคณะกรรมการติดตามและประเมินผล

ข้อเสนอแนะจากประชาชน

๑. ในบางกรณี การติดต่อสื่อสารควรมีหนังสือแจ้งเป็นรายบุคคลหากเป็นเรื่องที่สำคัญเร่งด่วนหรือต้องการเอกสารสำคัญเร่งด่วน
๒. การดำเนินงานขององค์การบริหารส่วนตำบลไพบูลย์อยู่ในเกณฑ์ที่ดี แต่บางครั้งการประชาสัมพันธ์ผ่านทางหมู่บ้าน ประชาชนบางรายอาจไม่ได้รับข้อมูลด้วยเหตุปัจจัยหลายด้าน
๓. การประชาสัมพันธ์ข้อมูลข่าวสารให้ประชาชนได้รับรู้ถือเป็นช่องทางที่สำคัญยิ่ง บางเรื่อง บางรายการประชาสัมพันธ์ผ่านทางหอกระจายข่าวหมู่บ้านอาจไม่ถึง เนื่องจากประชาชนบางรายมีฐานะที่แตกต่างกันไป หากเป็นเรื่องเร่งด่วนหรือจำเป็นต้องใช้เอกสาร ข้อมูลส่วนบุคคลที่จำเป็นและสำคัญควรจะประสานโดยตรงที่ประชาชนก็น่าจะดียิ่งขึ้น
๔. ต้องการให้มีการอบรมพัฒนาฝีมือที่ทำให้ประชาชนมีรายได้มากขึ้น ใช้ในการประกอบอาชีพได้
๕. ต้องการให้มีการส่งเสริมด้านการเกษตรและด้านปศุสัตว์

ข้อเสนอแนะจากคณะกรรมการติดตามและประเมินผล

๑. ต้องการให้มีการปรับปรุง จัดหาแหล่งน้ำเพื่อการเกษตร ให้เพียงพอ
 ๒. ต้องการให้มีการขยายไฟฟ้าอย่างทั่วถึง
 ๓. การจัดทำโครงการและโครงสร้างพื้นฐานให้ปรับปรุงด้านคุณภาพมากขึ้น
 ๓. การจัดทำแผนพัฒนาท้องถิ่นและการจัดทำงบประมาณด้านการศึกษาควรจัดประชุมคณะผู้บริหารโรงเรียนในเขตพื้นที่ โรงพยาบาลส่งเสริมสุขภาพตำบลไพบูลย์ เพื่อจัดทำโครงการและบูรณาการร่วมกันหน่วยงานราชการ
- ๒. ความสำเร็จการพัฒนาตามโครงการพัฒนาท้องถิ่น**
- ห้วงระยะเวลา ตั้งแต่วันที่ ๑ ตุลาคม ๒๕๖๔ ถึง ๓๐ กันยายน ๒๕๖๕ องค์การบริหารส่วนตำบลไพบูลย์ ได้จัดดำเนินการตามแผนพัฒนาท้องถิ่น ๕๕ โครงการ จาก ๒๒๒ โครงการ คิดเป็น ร้อยละ ๒๔.๗๗ และยังไม่ได้ดำเนินการ จำนวน ๑๖๗ โครงการ คิดเป็นร้อยละ ๗๕.๒๓ ซึ่งบางโครงการที่ยังไม่ได้ดำเนินการในปีงบประมาณ เนื่องจากเกิดสถานการณ์แพร่ระบาดโรคโควิด-๑๙

๓.ข้อเสนอแนะในการจัดทำแผนพัฒนาท้องถิ่นในอนาคต

ปัญหาและอุปสรรค

- ๑) จำนวนของโครงการในแผนพัฒนาท้องถิ่นมีจำนวนมาก เกินศักยภาพที่องค์การบริหารส่วนตำบลไพบูลย์จะสามารถดำเนินการได้ทุกโครงการ ทำให้ร้อยละของโครงการที่ดำเนินการได้ไม่สูงมากนัก เมื่อเปรียบเทียบกับจำนวนโครงการในแผนพัฒนาท้องถิ่น
- ๒) เกิดสถานการณ์การแพร่ระบาดโรคโควิด-๑๙ ทำให้การดำเนินโครงการไม่เป็นไปตามเป้าหมาย

ข้อเสนอแนะ

๑) การจัดทำแผนพัฒนาท้องถิ่น ในการกำหนดโครงการที่บรรจุอยู่ในแผนพัฒนาท้องถิ่นมีการคำนึงถึงงบประมาณรวมถึงสถานะการคลัง โดยที่โครงการในแผนพัฒนาท้องถิ่นมีความเป็นไปได้ในการจัดทำงบประมาณจึงต้องมีการทบทวนความสำคัญของโครงการ หากโครงการใดไม่มีความจำเป็น หรือได้ดำเนินการประสิทธิภาพหรือประสิทธิผลไม่ได้ตามที่คาดหวังไว้ ก็พิจารณาตัดโครงการออกหรือโครงการใหม่ที่เป็นประโยชน์ต่อประชาชนโดยรวม จะทำให้อัตราการดำเนินงานตามแผนมีร้อยละเพิ่มขึ้น ถือว่ามีอัตราความสำเร็จตามแผนมากขึ้นด้วย

๒) ควรเร่งรัดให้มีการดำเนินโครงการ/กิจกรรม ที่ตั้งในข้อบัญญัติงบประมาณรายจ่ายให้สามารถดำเนินการได้ในปีงบประมาณนั้น

๓) องค์การบริหารส่วนตำบลไพบูลย์ ควรพิจารณาตั้งงบประมาณให้เพียงพอและเหมาะสมกับกับภารกิจแต่ละด้านที่จะต้องดำเนินการ ซึ่งจะช่วยลดปัญหาในการโอนเพิ่ม โอนลด โอนตั้งจ่ายรายการใหม่

๔) จัดให้มีมาตรการป้องกันโรคเพื่อดำเนินการจัดโครงการให้บรรลุเป้าหมาย

ภาคผนวก



คำสั่งองค์การบริหารส่วนตำบลไพบูลย์
ที่ ๔๖๙ / ๒๕๖๕

เรื่อง แต่งตั้งคณะกรรมการติดตามและประเมินผลแผนพัฒนาองค์การบริหารส่วนตำบลไพบูลย์

ตามที่ องค์การบริหารส่วนตำบลไพบูลย์ ได้แต่งตั้งคณะกรรมการติดตามและประเมินผลแผนพัฒนาองค์การบริหารส่วนตำบลไพบูลย์ ตามคำสั่งที่ ๔๔/๒๕๖๕ ซึ่งคณะกรรมการในคำสั่งได้ออนย้าย ๒ คน องค์การบริหารส่วนตำบลไพบูลย์ จึงได้ปรับปรุงคำสั่งคณะกรรมการขึ้น คือ นายสนอง บุญเพิ่ม และนางสาวนรินทร์ โมลานิล อาศัยอำนาจตามระเบียบกระทรวงมหาดไทยว่าด้วยการจัดทำแผนพัฒนาขององค์กรปกครองส่วนท้องถิ่น พ.ศ. ๒๕๔๘ ข้อ ๒๘ และที่แก้ไขเพิ่มเติมถึง (ฉบับที่ ๓) พ.ศ. ๒๕๖๑ จึงขอยกเลิกคำสั่งองค์การบริหารส่วนตำบลไพบูลย์ที่ ๔๔ / ๒๕๖๕ และแต่งตั้งคณะกรรมการติดตามและประเมินผลแผนพัฒนาองค์การบริหารส่วนตำบลไพบูลย์ ดังนี้

| | | |
|--|---------------------------|------------------|
| (๑) นายสัมฤทธิ์ โภคะชาติ | สมาชิกสภา อบต. หมู่ที่ ๑๔ | กรรมการ |
| (๒) นายสมจิต สออ่อนรัมย์ | สมาชิกสภา อบต. หมู่ที่ ๑๐ | กรรมการ |
| (๓) นายวุฒิไกร บุตรศรี | สมาชิกสภา อบต. หมู่ที่ ๑๕ | กรรมการ |
| (๔) นายสวาด ไพรบึง | ผู้ทรงคุณวุฒิ | กรรมการ |
| (๕) นายปัญญา แก่นอาสา | ทรงคุณวุฒิ | กรรมการ |
| (๖) นายสุทัศน์ เข็นคำ | ผู้แทนประชาคม ม.๖ | กรรมการ |
| (๗) นายบุญเลิศ ดวงมณี | ผู้แทนประชาคม ม.๗ | กรรมการ |
| (๘) นางสาวนรินทร์ โมลานิล | ผู้แทนภาคราชการ | กรรมการ |
| รักษาราชการแทนผู้อำนวยการ รพ.สต.บ้านดอนโมกข์ | | |
| (๙) นายคำดี รุ่งแก้ว | ผู้แทนภาคราชการ | กรรมการ |
| ผู้อำนวยการโรงเรียนบ้านดอนโมกข์ | | |
| (๑๐) นายสาทิ นัยนิตย์ | ผู้อำนวยการกองการศึกษาฯ | กรรมการ |
| (๑๑) นายสนอง บุญเพิ่ม | หัวหน้าสำนักปลัด | กรรมการ |
| (๑๒) นักวิเคราะห์นโยบายและแผน/ผู้รับมอบหมาย | | ผู้ช่วยเลขานุการ |

ให้คณะกรรมการติดตามและประเมินผลแผนพัฒนาท้องถิ่น มีอำนาจหน้าที่ดังนี้

๑. กำหนดแนวทาง วิธีการในการติดตามประเมินผลแผนพัฒนา
๒. ดำเนินการติดตามและประเมินผลแผนพัฒนา
๓. รายงานผลและเสนอความเห็นซึ่งได้จากการติดตามและประเมินผลแผนพัฒนาต่อผู้บริหารท้องถิ่น เพื่อให้ผู้บริหารท้องถิ่นเสนอต่อสภาท้องถิ่น และคณะกรรมการพัฒนาท้องถิ่น พร้อมทั้งประกาศผลการ

/ติดตามและ...

ติดตามและประเมินผลแผนพัฒนาให้ประชาชนในท้องถิ่นทราบในที่เปิดเผยภายในสิบห้าวันนับตั้งแต่วันที่รายงานผลและเสนอความเห็นดังกล่าว และต้องปิดประกาศไว้เป็นระยะเวลาไม่น้อยกว่าสามสิบวัน โดยอย่างน้อย ปีละหนึ่งครั้งภายในเดือนธันวาคมของทุกปี

๔. แต่งตั้งคณะกรรมการหรือคณะทำงานเพื่อช่วยปฏิบัติงานตามที่เห็นสมควร

ทั้งนี้ตั้งแต่บัดนี้เป็นต้นไป

สั่ง ณ วันที่ ๒๓ เดือน พฤศจิกายน พ.ศ. ๒๕๖๕



(นายโกศล นามมงคล)

นายกองค์การบริหารส่วนตำบลไพฑูริย์



คำสั่งองค์การบริหารส่วนตำบลไพบูลย์
ที่ ๕๐๔ / ๒๕๖๕

เรื่อง แต่งตั้งคณะกรรมการติดตามและประเมินผลแผนพัฒนาองค์การบริหารส่วนตำบลไพบูลย์

ตามคำสั่งองค์การบริหารส่วนตำบลไพบูลย์ ที่ ๔๗/๒๕๖๕ เรื่อง แต่งตั้งคณะกรรมการติดตามและประเมินผลแผนพัฒนา อาศัยอำนาจตามระเบียบกระทรวงมหาดไทยว่าด้วยการจัดทำแผนพัฒนาขององค์กรปกครองส่วนท้องถิ่น พ.ศ. ๒๕๔๘ ข้อ ๒๘ วรรคสอง ให้คณะกรรมการติดตามและประเมินผลแผนพัฒนา คัดเลือกกรรมการหนึ่งคนทำหน้าที่ประธานคณะกรรมการและกรรมการอีกคนทำหน้าที่เลขานุการของคณะกรรมการ และมติที่ประชุมคณะกรรมการติดตามและประเมินผลแผนพัฒนา ครั้งที่ ๑/๒๕๖๕ เมื่อวันที่ ๒๘ กุมภาพันธ์ พ.ศ. ๒๕๖๕ ได้คัดเลือกกรรมการทำหน้าที่ประธานคณะกรรมการและกรรมการอีกคนหนึ่งทำหน้าที่เลขานุการของคณะกรรมการ เป็นที่เรียบร้อยแล้ว นั้น เนื่องจากเลขานุการของคณะกรรมการ สิบเอกหญิงณัฐรา ภูวดลทรัพย์ ผู้อำนวยการโรงพยาบาลส่งเสริมสุขภาพประจำตำบล ได้โอนย้ายไปแล้วนั้น และเพื่อให้เป็นไปตามระเบียบกระทรวงมหาดไทย ว่าด้วยการจัดทำแผนพัฒนาขององค์กรปกครองส่วนท้องถิ่น พ.ศ. ๒๕๔๘ ข้อ ๒๘ วรรคสอง จึงขอแต่งตั้งให้บุคคลดังต่อไปนี้ ทำหน้าที่เลขานุการของคณะกรรมการ ต่อไป

นายสวาด ไพรบึง ผู้ใหญ่บ้าน บ้านไพบูลย์ หมู่ที่ ๖ เป็น เลขานุการคณะกรรมการ

ทั้งนี้ ตั้งแต่บัดนี้เป็นต้นไป

สั่ง ณ วันที่ ๑๓ เดือน ธันวาคม พ.ศ. ๒๕๖๕

(นายโกศล นามมงคล)

นายกองค์การบริหารส่วนตำบลไพบูลย์

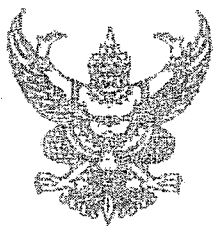

ที่ อบ ๘๖๒๐๑/ว ๗๕๗

ที่ทำการองค์การบริหารส่วนตำบลไพบูลย์
อำเภอน้ำขุ่น จังหวัดอุบลราชธานี ๓๕๒๖๐

๗ ธันวาคม ๒๕๖๕

เรื่อง ขอเชิญประชุม

เรียน คณะกรรมการติดตามผลการศึกษาประเมินผลแผนพัฒนา

สิ่งที่ส่งมาด้วย ๑. ระเบียบวาระการประชุม

จำนวน ๑ ชุด

ด้วยองค์การบริหารส่วนตำบลไพบูลย์ ได้กำหนดให้มีการจัดประชุมคณะกรรมการติดตามและประเมินผลแผนพัฒนาองค์การบริหารส่วนตำบลไพบูลย์ เพื่อรายงานการติดตามผลการติดตามและประเมินผลแผนพัฒนา ประจำปีงบประมาณ พ.ศ. ๒๕๖๕ ตามระเบียบกระทรวงมหาดไทยว่าด้วยการจัดทำแผนพัฒนาขององค์กรปกครองส่วนท้องถิ่น พ.ศ. ๒๕๔๘ และที่แก้ไขเพิ่มเติมถึง (ฉบับที่ ๓) พ.ศ. ๒๕๖๑ โดยกำหนดให้มีการประชุมในวันพุธที่ ๗ ธันวาคม เวลา ๑๐.๐๐ น. ณ ห้องประชุมองค์การบริหารส่วนตำบลไพบูลย์

ในการนี้ คณะกรรมการติดตามผลการติดตามและประเมินผลแผนพัฒนา ขออนุมัติท่านดำเนินการจัดประชุมตามวัน เวลาและสถานที่ดังกล่าว

จึงเรียนมาเพื่อโปรดทราบ

ขอแสดงความนับถือ

(นายคำดี รุ่งแก้ว)

ผู้อำนวยการโรงเรียนบ้านดอนโมกข์

ประธานคณะกรรมการติดตามและประเมินผลแผนพัฒนา

สำนักปลัดองค์การบริหารส่วนตำบล

งานนโยบายและแผน

โทร. ๐ ๔๕ ๒๑๐ ๕๑๐

ผู้ประสานงาน นายสุรัตน์ เงามาม ๐๔๘ ๘๗๕ ๐๓๘๔

<http://www.phai boon.go.th>

ระเบียบวาระการประชุม
คณะกรรมการติดตามและประเมินผลแผนพัฒนา
ครั้งที่ ๒ / ๒๕๖๕

วันที่ ๗ ธันวาคม ๒๕๖๕ เวลา ๑๐.๐๐ น.

ณ องค์การบริหารส่วนตำบลไพบูลย์

ระเบียบวาระที่ ๑

เรื่อง ประธานแจ้งให้ที่ประชุมทราบ

๑.๑.....

๑.๒.....

ระเบียบวาระที่ ๒

เรื่อง รับรองรายงานการประชุมครั้งที่แล้ว

- รับรองรายงานการประชุมคณะกรรมการติดตามประเมินผลแผนพัฒนา
ครั้งที่ ๑ / ๒๕๖๕ เมื่อวันที่ ๒๘ กุมภาพันธ์ ๒๕๖๕

ระเบียบวาระที่ ๓

เรื่อง เพื่อเสนอและพิจารณา

๓.๑ เรื่อง คัดเลือกกรรมการทำหน้าที่เลขานุการของคณะกรรมการติดตามประเมินผล
แผนพัฒนา

๓.๒ เรื่อง รายงานการติดตามประเมินผลแผนพัฒนา ประจำปี พ.ศ ๒๕๖๕

ระเบียบวาระที่ ๔

เรื่อง อื่นๆ (ถ้ามี)

.....

.....